（明治九年十月廿四日第三種郵便物認可）（郵政局掛號認爲新聞紙類）　大同二年七月廿七日　THE SHENG CHING SHIH PAO　（日刊）　星期四　第八千四百三十四號　（一）

盛京時報

西曆一千九百三十三年
昭和八年七月廿七日
舊曆癸酉六月六日

本報價目　本埠每份每月一圓一角（國幣）外埠郵費在內每份每月一圓三角（國幣）零售每份五分（國幣）廣告刊費五號字每行十三字一日一圓（國幣）長期另議
發行人　染谷保藏　編輯人　菊池貞二　印刷人　東明
發行所　奉天隅田町九番地　盛京時報社

短評（傲霜庵）

湯某斷不可赦

頃閱街談巷議。謂湯玉麟之歸順。行將邀准。是乃荒謬絕倫之臆度耳。

湯某之歸順。斷斷乎不能邀准焉。滿洲國若不言王道政治則已。苟言王道政治。則豈可甘冒天下之大不韙哉。

湯某過去之罪惡。滿地滔天。罄竹難書。貪污列傳中。當稱大王。此項貪污大王。在滿洲國無尺寸棲息之餘地。無一日寬假之餘裕。當然澈底排斥。須放諸九句之外！

凡歸順之可許與不可許。須劃定境界線。於是始可整肅綱紀。按湯某罪狀。自然而然在此境界線以外。今若漫然姑容准其入境界線以內。則直是滿洲國自毀綱紀而已。非湯某歸順滿洲國。直不啻滿洲國降服湯玉麟。

夫南方黨人之亂邦。猶且不容湯某歸順。未審王道政治之新國家。樂爲黨國政府所不敢爲。而成爲藏垢納污之發邦乎。滿洲國綱紀。迄未墮地。萬無此理也。

語云。千人所指。無病而死。此獠未死。猶如死刑前之游街示衆耳。無論任何國家。對於天譴之死刑囚。並無特赦之權。倘出以輕率之舉。則國家必有代受天譴之一日！

摩登將軍學航空

摩登將軍張學良之獵艷不厭。善於跳舞。盡人所知。不待贅言。最近據歐洲消息。稱小張在歐學飛機術。其技甚熟。能在高度五千尺以上直降。昔日遼東驕子。『摩而且登』者。混跡於粉陣香閨之間。今乃摩天空而登之。可謂摩登青年益摩登化！

惟所謂『能在高度五千尺以上直降』者。由小張觀之。爲極容易之事耳。曾君臨『滿洲王國』之中華民國陸海空軍副司令。一轉移間。急轉直下。變成無官職之一失業者。較諸飛機之墜落。更爲劇烈。然未曾負微傷。現今在山紫水明之瑞西別墅。悠悠銷夏。外人目爲淵綽窮奢之青年富豪。若夫管駕飛機之技。抑亦其末焉耳。

中國太平景象

南京謂爲中國首都。而眞首都在首都以外。一言以蔽之。南京猶如有名無實之正太太。政府要人諸公。有時往二太太處。往三太太處。信仰三民主義之中山教徒。似皆不願在中山陵下聚首論政也。

或曰。中國國都。不屬於南京。而屬於人。蔣汪會於南昌。則南昌成爲國都。赴廬山。則廬山成爲國京。今又汪蔣以及其餘政府要人齊赴廬山。一面納凉。一面論政。猶如汪所謂『一面抵抗。一面交涉』。至少亦足以飽嘗擁三四太太的凉快風味矣。

立法院長孫科。暨立法院委員趙琛等六人。均赴青島避暑。孫語報界記者曰。『……除避暑外。無其他任務』。眞是好生涯！抵死抗日之馬占山蘇炳文張殿九諸將。對日抗不上。現由杭州轉赴莫干山避日避暑。可知現今中國太平異常。語云。天下本無事。庸人自擾之。可憐的馬二老先生。僻處張垣。無地避暑。所以日日揮汗絕叫『抗日』。無奈『抗日』不配夏日之清涼劑。天氣愈熱。其聲愈嘶。漸成尾聲。至是吾爲老馮不禁同情。至少其勇氣在避暑諸公以上！

突泉縣將改名

大連附近之周水子。舊名臭水子。日人比大鼻子識字較多。諱『臭』字改爲今名。二三年前置飛行場。今乃瀛洲之臭。甚於昔日之臭。

聞省北突泉縣縣民。不喜突泉之名。禀呈縣署。請其改名曰醴泉。曰福泉。曰寶泉。曰聖泉。似所望皆奢矣。惟那個是最適於王道主義。招商投票可也。

●勘誤　昨論說『清心寡欲』題下第一欄第廿一行『當』字係『尙』字之誤第二欄第十八行『進』字係『避』字之誤第廿四行覺字上漏一『不』字第四欄第二行可字下係『遁』字第三行『遁』字係『顧』字之誤應即校正

故宮古物可望遷回訊

平訊、故宮博物院秘書吳瀛、對記者談稱、故宮古物運滬後、在存儲古物地方發現飛蛾、此項飛蛾、係雙翅帶粉、喜逐燈光者、但據當地人云、此項飛蛾、在當地極爲普遍、但是否係古物中滋生、對古物書畫有無損害、尙不得知、代理院長馬衡、已電平派員赴滬協理開箱查看、人員已派定七人、南下赴滬、開箱日期、北平尙不得知、因此事理事會方面業已組織監察委員會辦理、至於古物遷回北平問題、汪院長等原則皆甚贊同、準備遷回並將古物之重複者分陳於將來設立之上海及西安分院、而古物遷回在設立分院後、或先遷回而再設立分院、則不得而知、將由理事決定云

美僑案拒絕釋放

華盛頓函云、國務部訓令駐西班牙之巴塞隆那總領事道孫氏、立往馬交嘉島調查彼處有反美運動、道孫氏之調查、亦將包括勃拉氏住宅之受攻擊詳情。（玆勃拉特氏曾在美國『水星雜誌』發表一文、引起巴島居民之憤怒、美駐西班牙大使鮑厄斯氏報告、謂西班牙政府拒絕釋放因攻擊西班牙民衛軍、致一月前被禁於馬交嘉島之巴馬監後、遂決派道孫氏前往調查、其後、復有另五美人、因在咖啡店中鬥毆、亦被監禁於馬交嘉島禁中之五美人其中尙有一婦人、洛克屋德夫人、據稱伊在與民衛軍突時、受有刀傷、因傷發甚重、現由鮑大使已訓令道孫氏向國務部報告、在未得報告前、此間當局暫不採任何行動

四强條約利於法　駐法意大使談話

巴黎訊云、法國註意大使若文諾爾、往謁外長彭考、報告在羅馬任務之經過、此乃六月外交工作之收穫、皆關係四强條約、及增進法意邦交、可追憶者、四强條約能有圓滿之結果、只因以條約法文本爲根據、條約之原來目的、如英首相麥克唐納所述、係修改和約、而最後修正之約文、相當縮減修約之可能、四强條約談判之結果不惟使法意邦交有顯著進展、且使二國對於軍縮之意見亦能接近、該約開接增進意國與南斯拉夫之邦交、並使利意國與羅馬尼亞條約之簽訂云云

閩省餓殍載途　米價騰貴鄉民多食萍度日

福州訊、閩省各縣、連年匪共肆擾、田園荒蕪、農產品已經銳減、加以本年天時不正、入春苦旱、入夏苦雨、於是此一半人爲、一半天然之災象、遂日見擴大、查最近該省各縣糧食恐慌者、幾達二分之一以上、但沿海及下游各縣交通較便、接濟較易故尙未成荒、而交通不便之各縣、則割草食萍、餓殍載道、半月來各縣請賑之文電、紛如雪片、玆彙述之如下、一、長汀龍巖連城、以上三縣米荒、完全爲共匪所造、成爲全省各縣中災情最重最慘之部分、經當局設法救濟後、災象略減此次六十一師所部由連城調駐延平水口一帶、所需軍米在連城就地採價出糶故該縣米價漸附、惟長汀一縣尙未能着手設法救濟、二、尤溪永安沙縣將樂明溪、以上各縣爲盧興邦防地、既起糧食恐慌、復因金融紊亂、紙幣充斥、現金罕少、不能向外大批採購、故災象日甚、尤溪產米、本僅足本地五個月之需、去年更歉收、故目前米價騰貴、白米每斗售大洋二元、尙無處可購、沙縣北區爲產米之地、因去年欠収、本年供應大軍、致反成米荒、現商界已集欵到省採運、將來米荒前向洋口採運、現洋口亦缺米、將樂米價每斗已達二元五角、東南鄉一帶每斗漲至三元餘、明溪荒狀較將樂尤甚、賑務處已允撥欵賑濟、而欵未發、該縣各公團已連電催促速發賑欵、三、南平該縣以糟糠蔬果爲食料、縣黨政當局已電省請救濟、四、永泰、縣商會主席張文貫災區代表周邁和等呈省府謂該縣荒歉、災情甚重、請撥欵施賑、已由賑務委員會派員調查屬實、日內即可派員前往施賑、五、屏南、屏南爲產米之區此次災象爲數十年來所未見、除請省府速派員施賑外、該縣商界亦正集欵來省採運、六、寧德、該縣蕾童地方災情甚重、商民鄭宗綰等、已集資來省採運薯米、請省府發給護照、七、惠安、該縣西區一帶久淪爲匪區、災情甚重、鄉民代表陳鐵魂等、已組善後委員會設法救濟、並請省府免除該地一切捐稅二年、八、閩侯、該縣大湖一帶絕糧、鄉民有食萍度日者、縣長林澍輝、據區長黃應孚報告、昨日已召集各慈善團體討論救濟方法、

南極冰河

美觀光團抵寧　汪設宴欵待

南京訊、美國赴華觀光團一行十一人、由克魯司教授率領、十九日下午四時一刻由滬赴寧、政府及民衆團體均派代表蒞站歡迎、克等下榻惠龍飯店、外部情報司長李迪俊、行政院秘書長褚民誼、先後赴旅邸訪晤汪頗爲優禮、並於七時即在鐵部食堂設宴欵待、邀羅文幹徐謨褚民誼李迪俊等作陪、賓主二十餘人、至晚始盡歡而散、外羅宜號（二十日）午宴請並導引該團參謁總理陵寢、遊覽首都附近及湯山等處名勝、聞克等約勾留二日、即赴華北各地遊覽、按克魯司云爲華盛頓大學敎授云、

劉文輝敗後勦匪

南京訊云、劉文輝頃通電各方、文云、『奉讀』行政院庚（八日）電令、特派劉督辦湘爲四川勦匪總司令、至仰見中樞軫念西陲伐罪弔民之至意、查竄川赤匪、憑據險要、蹂擸宜軍、兇燄所播、遐邇震動、若不迅予掃蕩、小之則成江西、禍延西南、大之則打通國際路線、動搖西北、是以文輝數月來會通電呈請中央指定川軍、各派勁旅、全師進討、玆幸明令已頒、敢不敬承宿度、且安川莫急於勦匪、衛鄉即所以報國、軍人天職、責何可辭、除津廣所部整頓侍命外、謹電奉聞、川康邊防總指揮第二十四軍軍長劉文輝率師長等叩齊』

本日三大張

大連汽船出帆
△青島上海行【上午十一時開】天津丸　七月廿九日
△天津行【至塘沽止】天汐丸　七月廿七日　濟通丸　七月廿八日
△龍口行　龍平丸　七月廿六日
△長崎基隆高雄行　山東丸　七月廿七日
△新瀉伏木敦賀行　河北丸　八月四日
△安東行　天汐丸　七月卅一日
△大阪神戶行　龍鳳丸　七月三十日
△芝罘威海衛清洲雄基行　天汐丸　七月廿七日
船票發售處　日本國際觀光局奉天分局
大連汽船株式會社　電話二三九一四　二八六三
全　大和旅館出張所　日電四六一一
全　城內出張所　日電三五〇三
哈爾濱　新京（長春）外各地　日本國際觀光局

大阪商船出帆
△開往門司神戶大阪（上午十時開）哈爾賓丸　七月廿七日　達克碼丸　七月廿八日　香港丸　七月廿九日　烏蘇里丸　七月卅一日　貝格爾丸　八月二日　西亞得爾丸　八月三日
△開往天津（到塘沽止）梅納篤丸　七月廿六日　江龍丸　八月一日
△開往上海福州基隆高雄（下午三時開）長沙丸　八月一日　盛京丸　八月廿二日
滿鐵沿線各站及各埠日本國際觀光局　船票發售處
車船連運票（往復票火車減二成輪船減一成通用期限兩個月）大連門司神戶間輪船票（買往復票返程票價可減二成通用期限叁個月）發售
△專屬貨物代辦處　各地國際運輸會社
大阪商船株式會社　大連支店

和登商行　帶喇叭全套金貳拾五圓　收音無線電機部　加茂町四番地　電話四六六九番

阿波共同汽船出帆
△開往芝罘威海衛青島（下午七時開）十六共同丸　七月廿八日
△芝罘威海衛仁川　廿六共同丸　七月　日　卅六共同丸　七月廿六日
△開往天津　長山丸　八月二日
△開往仁川鎮南浦　長山丸　七月廿七日
△開往芝罘　十八共同丸　七月廿七日
△開往營口
阿波共同汽船會社　大連支店　大連市山縣通　電話五〇〇一番　六八九一番

惠通行出帆
△開往芝罘威海衛仁川　利通號　七月卅一日
△開往芝罘西口　泰康號　七月　日
△開往安東　神祐丸　七月　日
△開往芝罘　福壽丸　七月廿六日
△開往門字令尾　志康丸　七月　日
△開往青島　照國丸　七月廿九日
松浦丸　七月廿八日
惠通行　電話一一八、三八五一

松岡醫院廣告
敬啓者敝院玆爲便利患者擴充營業計由醫科大學對過遷移於下列地點特備寬濶清潔之病室對於住院病人每日三餐按其病狀適宜供給專理內、外、眼、婦人、小兒各科花柳諸症素有定評惟戒除大烟白面嗎啡各種癖尤有多年之經驗用最新之藥料妥當之方法取費極廉看護週到午前門診午后往診有急病者不在此限
奉天北市場十八經路路東
松岡醫院啓

廣告　大連奥町　德泰百貨店
荷風扇暑麥雨流膏値此盛夏本店應時運到時式紗羅絹葛花樣奇新鮮美異常兼以直由歐美採辦花樣香品旅行用具以及各種雜貨應有盡有値此商戰競爭之秋恒以薄利多賣主義爲先惠顧參觀諸君竭誠歡迎之至矣
電話代表四一八七番

第三回賽馬大會
7月 29日（星期六） 30日（星期日） 31日（星期一）
8月 5日（星期六） 6日（星期日） 7日（星期一）
複勝式　單勝式　勝馬投票券　金15,00　票3,00
入場券　金票 1,00　贈彩　每一回發賣　每一回抽籤
場所……砂山公園新競馬場
社團法人　奉天競馬俱樂部

神聖遺蹟金石展覽會
御賜端溪古硯　漢朝承相蕭何瓦硯　淘河石硯　宋朝蘇東坡傳家古硯　田漢石獅子　三代古銅鼎　舜宋畫　梁山忠義堂演武全圖　蘇東坡寫滕王閣眞蹟　黃山谷眞墨寶　元朝王蒙繪蒙古圖　柯九思山水　明朝唐寅仇英倪元璐山水　明太祖古銅馬　宋磁三尺高神農佛像以上俱係希世神品其中紫端綠豆端石古硯十數塊各代古玩字畫頗多不載歡迎參觀藉此割愛（展期三十天）
吉林省城河南街震興益啓

標賣廢品佈告
玆查敝廠除有主要灰棉衣廢品外並有其他廢品共計五十五項擬定於八月一日標賣如有希望標買者請至本廠門前參閱詳細廣告特爲此佈
奉天　小東關軍政部被服廠

夏氏化痔土龍散
中醫論痔漏一門、分爲二十四種、雖分門別類、然得病之由不外乎風濕燥熱、醉飽入房、筋脈橫解、精氣脫泄、熱毒乘虛下注、或憂思太過、蘊積熱毒憤鬱之氣致生風濕燥熱、四氣相合而成、如結肺眼凹成塊者、濕盛也、結腫多癢者風也、肛門闌繞、摺橫破裂使結者火燥也、有生於肛門內者、或外者初起成瘻、不破者爲痔、破者爲漏、結在肛門而成硬核管長數寸、黃水浸淫淋漓不止者爲漏、日久而出膿血、痛癢難忍、因循不治則正氣一衰、其發更厲、夏氏化痔土龍散、乃係世傳、主治痔漏一症、百發百中、萬川萬驗、並不受刀割之苦、其管硬核、自消永不復犯、
藥價　每料現洋五元　半料現洋三元
奉天商埠地九緯路東頭楊字里純厚里胡同　夏福興堂啓
代理店　盤山縣保和春

奉天日語學院招生
日語專修科、新班兩級一百廿名男女均收
東語中學新班兩級一百廿名男女均收
七月三十日入學試驗、外埠學生有證書者免試
另有詳細簡章函索附郵票一分即寄
校址奉天大南關小什街東

開業廣告
特別歡迎滿人　診費低廉　看護親切
外科　內科　花柳病科
熱河省平泉水泉街　日滿醫院　醫師孫泳濟

滿洲自動車學校
斯界嶄到大事多端運轉手的技工亦爲當務之急也敝校依各方先發諸位特援助這般欲大犧牲養成諸位本校每月按左記募集人員爲限
速成科　普通科　二個月畢業
貸費科　四十名
特選考確實保證人二名以上爲要
就聽方面　軍部　滿鐵　各自動車部　鐵道局　奉山局　滿洲國　各省　各廳方面付責任
學規無料進呈
奉天商埠地三經路南　滿洲自動車學校
（附屬地報名處）（ダルマタクシー）達摩汽車行　奉天平安通一九　日電話四五四二番

訃
中華例贈夫人奉天省長帳源公元配王母曹太君痛於大同二年七月二十二日未時壽終內寢距生於同治十年九月十二日未時享壽六十三歲不孝賢泌等侍奉在側親視含斂謹擇於七月二十六日成服領吊二十七日成主領吊二十八日發引安葬叩在
世友成寅　誼哀此訃
孤哀子王賢泌　瑋　泣血稽顙
喪居金州城內民倉街三四番戶

怨訃不週
不孝男鑑修等罪孽深重弗自殞滅禍延顯妣丁母于太夫人痛於大同二年七月二十五日即夏歷六月初四日酉時壽終省寓內寢距生於清咸豐四年六月廿八日未時享壽八十歲不孝鑑修等侍奉在側親視含殮即日遵禮成服奉發引暫厝株林寺另擇吉期扶柩旋里親塋安葬在
世友成寅　誼哀此登報訃
哀子鑑修　繼中　泣血稽顙
謹擇於國夏曆
七月廿七日　六月初六日　接三唪經
七月三十日　六月初九日　首七家奠唪經
八月十四日　六月廿四日　三七家奠唪經
八月廿八日　七月初八日　五七家奠唪經
八月廿九日　七月初九日　開弔唪經
八月三十日　七月初十日　發引
喪居奉天省城大南關□□子巷胡同本寓

照相專門
照相　材料　批發
奉天城內鐘樓南　木村洋行分號

消痔散
暑期來到啦　貴公子快服消痔散吧　以免泄瀉痢疾之危險呀
七世眞傳醫士張夢九　耑理男婦兩科對於兒科尤有特長
總發行奉天小西關　寶慶堂

城內食堂開業
奉天城內唯一之兩洋食堂開幕、室內陳設、美奐絕倫、兩洋大餐、滋味獨到、對於衛生、十分講求、品質既佳、價格低廉、誠一大衆之好食堂也、如蒙光臨、無任歡迎、
另有專供宴會之設備、深望各界利用、後面樓房、可覽壯麗宮殿、洵城內唯一之勝境也
開店　七月廿三日
地址　奉天城內鼓樓南大街路東
玉之井支店
本店地址奉天附屬地平安通　電話四一五四番

中國不自覺仍擬遠交近攻
國聯乘機思瓜分

【東京二十五日電】據某所接到之情報、謂在廬山會議、宋子文將外借款已成功、故今後對外策、似有如左之模樣、一、以利權使英美爲對華政治之援助、一、實行長期抗日政策、並依然決定遠交近攻政策、但一般人、對政府當局之斯種政策、有如左之誹謗、即謂政府當局、不以滿洲事件之經驗爲戒、依然不信日本之誠實、而竟欲信賴異民族之歐美列强、結藉聯引起國際共同管理、乃啓分割之端緒、誠可謂不自覺、夫聯盟之態度、以對華援助之名目而欲管理政治、此種行爲、實對平和之精神相反者也云云、

經濟會議今日休會
幹部會決議案

【東京二十六日電】十六國幹部會、二十五日、開會終日、二十七日午前十時、開最終本會議、將經濟會議、無期延期、於休會中開委員會、關於本會議再開之準備、並其日期之決定等諸項目、決由幹部會向本會議勸告、一任麥克議長、伊曼斯副會長、並十六國幹部會、此乃爲本會議決議案、作爲報告書、向本會議提出而散會矣、

【又倫敦二十五日電】二十七日午前十時所開之經濟會議總會、竟日終日、午前之會議、先由議長麥克唐諾首相介紹、其次有英國代表錢巳林藏相、萬國代表郭克斯氏、彭尼藏相等、逐次演說、

高友唐來津 視察各縣

津訊、監察委員高友唐、奉監察院令派、視察河北政治、凡吏治、訟獄、警察、河防、堤工災情、匪情、民生疾苦、均在應觀察之列、該委現已由平抵津、不日出發巡行各縣、昨函請河北省政府飭令各主管機關、分別通令各縣、各市政府、各級公安局、各河務堤工機關、一體知照、該委所到之地、如無府館處所、擬借商會或學校爲暫駐之所、一切自備、不受絲毫供應、如有匪患區域、依照監察委員保障法、應由該軍警保護、並無河工堤及訟獄較簡之縣、擬派隨員抽查、省府接到該委函文後、隨即分飭各處縣市局一體知照、屆時妥慎保護、勿稍疏忽、並飭將入境出境日期及保護情形具報、

陝省幣制漸統一

西安訊、陝西省垣附近、與東路各縣、省鈔暢行、貨幣尙形統一、西路鳳、寶、汧、隴各縣、因接近川甘之故、由川甘運入之當二百、當一百、當五十等劣質大銅元甚多、奸商昧於貪圖不當利得、日事偸運、遂致此種劣質大銅元、充斥市面、較良之小銅元、反被其驅逐、且以劵面價額甚大、流行之地、至微之物、其價值須以五十枚起碼、因而物價昂貴、一般人民生活困難、至於漢南除此種劣質大銅元外、猶有私發紙幣者、此種紙幣之發行、旣無準備金之可言、又無一定之限制、面額樣式各自裁定、交換比率、任其漲落、往往因時局變動、或商號倒閉、價值一落千丈、甚至成爲廢紙、良民一生辛苦之所得、忽而化歸

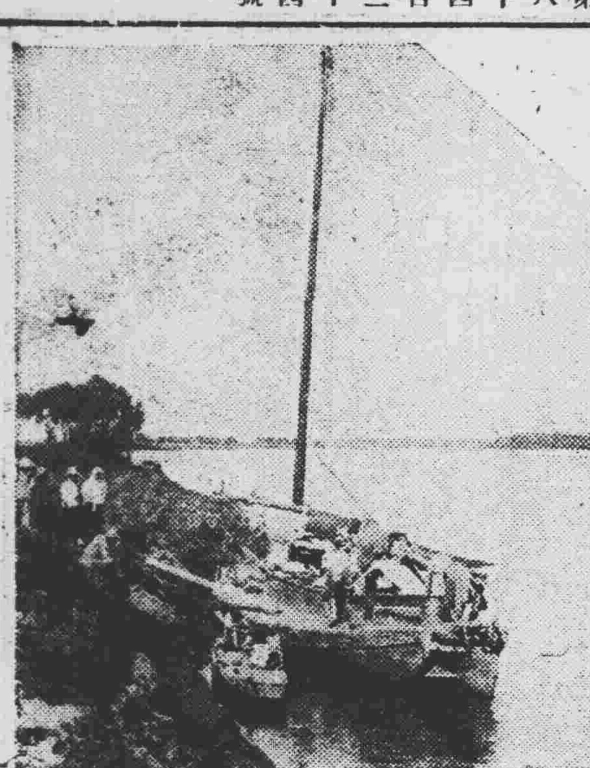

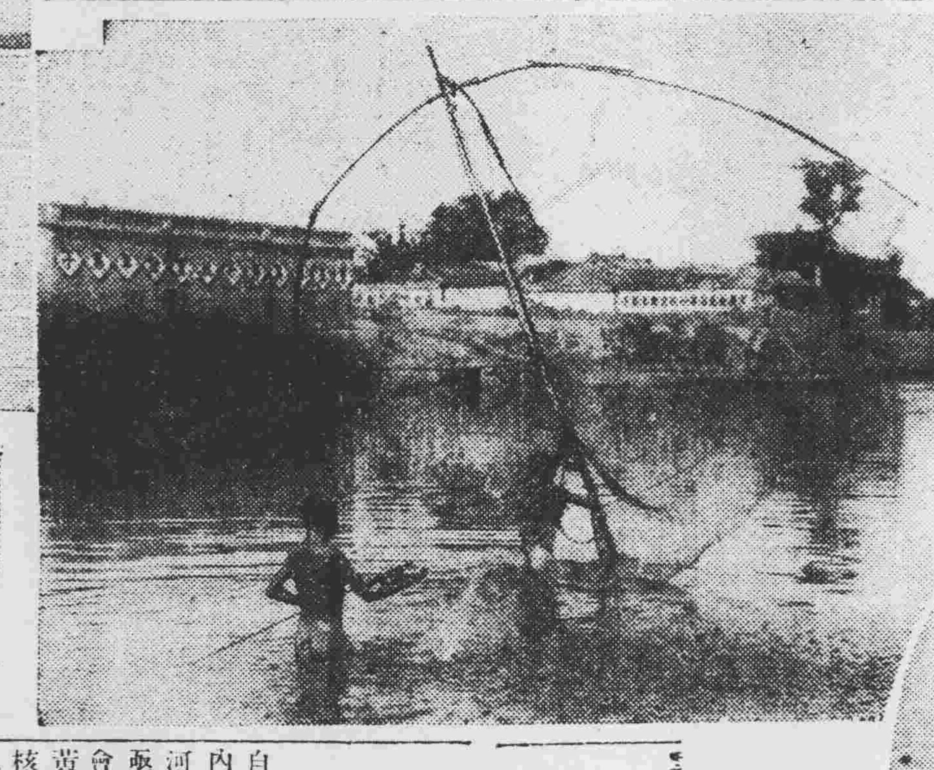

漁於深溪
舟橫渡口

中意武器借欵 三百萬元成立說

【東京二十五日電】據某處來電云、宋子文現與意大利締結購入兵器三百萬元之契約、虛實尙未判明、惟意大利之航空部長巴爾博氏、將使用在芝加哥之飛機若干架、並新造機百六十架、售賣與中國、以充此項借欵之代價、亦未可知、

北鐵交涉 暫行延期

【天津二十五日電】向北寧沿線各地之電報通信、久經杜絕、但日前往唐山蘆台之發信可能、更由當地電報局發表、謂現在秦皇島之普通電報、亦開始辦理、

平津實業家組織 赴俄視察團

【天津二十五日電】平津間中國實業界、以蘇俄通商回復之機會、將視察蘇俄之產業五年計劃事業、客月關於俄產業視察團之組織計劃、曾經進行中、並蘇俄大使、對此企圖、亦爲援助、現與本國正施行種種交涉中、最近即可成立、至於視察之目的、爲產業方面、在北平、西河沿之歐美學會內事務所、已有三十餘名之報名、

徐海遍地飛蝗 落田中達尺許

徐州訊、徐海氣候亢旱、熱度特高、各屬秋禾多被烈日蒸晒、形同枯草、近且宿遷之埠子集、雙溝圩、歸仁集一帶、又發見蝗虫、爲災甚重、禾苗又被損害、刻由陳卓區長率同各鄉民夫、竭力捕打、又睢寧所屬亦有蝗患、城週十里以外、田禾盡被嚙食、所有穀子、秫子、芝蔴、荳子等雜糧、損失殆盡、秦縣長親督民夫捕捉、惟飛蝗旋起旋落、迄今仍未他去、據查此蝗腹部係灰色、爲皖產、海州飛蝗、腹係黃色、特遇亢旱、滋生甚快、其害亦最烈、至海屬之、陽大伊山一帶、飛蝗爲災、田中降落蝗虫、深達尺許、秋禾被嚙殆盡、現又向七里松桃樹墩一帶推進、河西山前山後、相繼發現、農民叫苦連天、秋收已將絕望、又贛榆縣屬馬原一帶、發見蝗蝻、青頭赤身、嚙食田苗最爲劇烈、且田禾一經嚙食、即不再生長、刻正設法捕中、今後若無大雨、蝗蝻滋漫、恐不止此也、

俄在新疆地盤固 南京政府若甌脫

【東京廿六日電】對於新疆蘇俄之親善政略、已漸次穩省府、新疆政府、因經政變、已叛離南京政府、據二十五日達到外務省之情報云、前日由南京政府遣派之宣撫使英復生、已紛傳被監禁之說、後聞行政院電令特宣撫使、謂其到底、倘難宣撫、宜即歸還、二十二日搭乘歐亞航空公司之飛行機、向南京矣、由於以上之各情觀之、南京政府對新疆之政令、已完全失墜、

湘請撥美欵 疏濬洞庭湖

長沙訊、湘省府詳呈行政院並咨實業部、請分撥美棉麥借欵、疏濬洞庭及湘江水道、並撥十分之二美金八百萬元作爲棉業改良推廣經費、就兩湖已有基礎之棉區、着手辦理、又湖南第一紗廠現因感受種種困難、不得已暫時停工、並請按月分院美棉及早興工、

意國飛行艇隊 再越重洋而返

【紐約二十日電】橫斷大西洋編隊飛行成功之巴爾賓空相率領之意大利飛行艇隊二十四機、二十五日午前九時一分、連翼由紐約出發、再就橫斷大西洋歸還飛行之途矣、

黃河水利委員會 治黃計劃
測量河道設水站 治導與林墾並重

南京訊云、黃河水利委員會自月前在京成立籌備處後、對內部設施、大致就緒、値此黃河下游淤塞、河水氾濫之際、亟應從速治理、以防遷道、該會爰於籌備期內將第一步之治黃計劃先行擬就、並呈請政府核准在案、一俟財部經費領到後、卽將依照擬定計劃着手辦理、茲經記者探得其各項計劃如下、

▲測量河道 測量工作共分四段、鞏縣至河口一段、長約八百五十公里、兩堤間之距離、有爲十五公里、有爲四公里、今估計測量之寬度爲三十公里、製五千分之一至萬分之一地形圖、若組織四大隊測量、約三年可以竣事、鞏城至韓城一段、長約四百公里、測給萬分之一地形圖、韓城至托克托一段、長六百公里、亦測給萬分之一至兩萬分之一地形圖、於山峽處測量區城略窄、修築工程處如閘壩等、則測量較詳、約二大隊二年可竣、托克托至石嘴子一段、長亦約六百公里、亦測給萬分之一地形圖、二隊約二年可竣、石嘴子以上、則暫作河道縱斷面、及切面測量、一隊約二年可竣、黃河上游之地形及河口之狀況、概以飛機測之、如是則組織五大隊測量、五年內即可竣事、水汶測量包含流速、流量、水位、含沙量、雨量、蒸發量、風向、及其他關於氣候之記載事項、其應設水汶站之地點、爲皐蘭、寧夏、五原、河曲、龍門、潼關、盆形、鞏縣、開封、陲城、壽張、灤口、齊東、利津、河口、及汶水之西寧、洮水之狄道、洛水之河津、渭水之華陰、汾水之武陟、沁水之武陟、其應設水標站之地點、爲貴德、托克、葭縣托陝、縣鄭、東明、蒲台、汾水之汾陽、渭水之咸陽、洛水之洛寧、沁水之陽城、並令各河務局沿途各段設水標站、

▲治導計劃 約四年之後即可實施治導之工作、其工作項目如下、甲、刷淸下游河漕、換言之、卽對於下游河道橫切面加以整理、河口加以疏濬、河水含沙過多、爲黃河之一大問題、求求河漕不淤墊、則流速與切面必有合理之規定、如是則河漕刷深、水由地中行矣、其法或用束堤、或用丁壩、因地制宜、乙、修正河道路線、河道過曲、爲下游病症之一、故應裁直之處甚多、惟同時亦應顧及現有之事實、相勢估計、規定之後、於何處應裁直、何處宜改弧、亦當次第興辦也、丙、設置滾水壩、俾洪水暴漲時、可以漫流而過、流入內外堤之間、旣可免沖決之患、且可淤高兩堤間之地、以固堤形、惟必加以測驗、縝愼處置、以免河水因疏而分、因分而弱、因弱而淤河床、丁、設置谷坊、於山谷間設坊堵塞、旣可節洪流、且可澱淤沙、平鄉壑、應相度本支各流地形、以小者指導人民設置之、大者官力爲之、戊、發展水力、沿河可發展水力之地甚多、宜利用之、者以測量河口爲第一事、已、開闢航運、黃河上下游必整理之、俾便航行、凡比降過大、或礁石隔阻之處、可設閘以升降之、或開除其障碍、庚、減除泥沙、於泥沙入河之後、應使之攜澱於海、然爲治本淸源計、以能減少其來源爲上、其法爲嚴防兩岸之沖塌、另選避沙新道、再則爲培植森林、平治階田、開扶溝洫、辛、防禦潰決、於各項新工程實施之後、則水由中行、水患自可逐漸減除、惟仍宜竭力防護之、

▲墾地步驟 墾地工作、一則有利河道、再則增加生產、實屬有益、茲分述墾地之步驟如下、甲、恢復溝洫、治水之法、有設谷閘以節水者、然水庫善淤、若分散之爲溝洫、則不啻億千小水庫、可以容水、可以留淤、淤經濬取、可以糞田、利農兼以利水、惟西北階田、必須以政府之力、督令人民平治、再加溝洫、方爲有效、乙、整理河口三角洲、河口三角洲、淤田三百萬畝、且河道遷移不定、水難暢行、棄富源於地、亦殊可惜、應即着手治理、則工程農田、兩收其利、丙、整理河灘荒地、沿河兩岸荒地甚多、或由於河道之變遷、或由於兩岸之淤高、多爲未墾之地、如豫省之沿河兩岸、及陝西韓郃、朝華、一帶是、丁、鹼地放淤、沿河鹼地、多爲不毛、每畝價格極低、卽以山東而論、已有近萬頃之數、其他若河南河北兩省沿岸亦甚夥、若能整理得法、則荒田變佳壤、其利甚溥、戊、河套墾地、河套一帶未墾之地尙多、宜墾植之、已、灌溉田畝、黃河上游及各支流宜施行灌溉工作、況上游雨量缺乏、尤宜行之、惟在下游、頗有考慮之必要、蓋以鞏縣以下支流無幾、若引多量之水以資

法政府竟爾宣言 南海四島先佔權

【巴黎二十五日電】法國政府、二十五日、宣言襲日占領安南婆羅洲菲律賓群島間之珊瑚島、並同時在公報發表令後使其歸屬於法國領土圈之旨、是等揭載於公報之諸島、並先占確立之自治領如左、

	發現日
滂愛頭	（四月十二日）
遜濰布臘頭里	（四月十二日）
且北治	（四月七日）
柬阿八列迭拔廬	（四月十日）

以上諸島嶼、在北緯十度、東徑百五十度之海上、總面積爲三百平方哩、相傳大半爲無人島、並傳謂係依日本船之發見者也、而法國政府、此次主張領土權、蓋爲此處女島、尙未屬於任何國家之領土、依先占而公表其獲得領土者也、

北寧電信 幾乎復舊

【東京二十六日電】第六次北鐵交涉、曾豫定二十六日午後二時開會、但因蘇俄代表有病、遂行延期、但滿俄兩國書記長之間、關於今後會合之日期、當有相商、

保護江浙沿海漁業

上海訊、中國沿海一帶漁業、因被外國漁輪之越境捕獲、漁民生計日趨衰促、實業部江浙漁業管理局有鑑於斯、故對於江浙區海洋漁業保護、異常注意、業經擬定整理計劃草案、呈部考核、並計議籌集欵項、向外商購買漁輪兩艘、藉增護洋實力、記者探得其詳情如次、

草訂計劃 江浙區海洋漁業之保護、由來已久、即所謂漁汎護洋、是也、惟近數年來、於業之保、未能完善、其原因、一、無確定之經費、二、無相當之指導及訓練、三、未能與江浙漁業界人士切實洽商、並防止弊端、江浙區漁業管理局因根據上述情形、擬就原則、草訂整理漁業保護計劃、

充實設備 該項整理漁業保護計劃大意、爲各巡艦之歲修、臨時修理及附屬具之補充等、由該局派主管人員、會同實業部江浙區漁業改進委員會代表查明估修、切實驗收、以課各巡艦本身之安全、並訂定各巡艦之編制、及巡艦艦員服務規則、又爲謀漁場公安上之便利、及報告暴風辦理通訊等事、巡艦上擬裝置無線電氣象觀測器械等之必要、且費用不巨、而收效必宏、

劃區保護 江浙海區域廣闊、漁場衆多、保護漁業、殊屬繁雜、擬劃分爲三漁業保護區、並規定自長江北口至蘇魯交界處獲水口間之沿海及漁場區域、爲第一漁業保護區、自長江南口間象山浦外韭山列島間之沿海及漁場區域、屬第二漁業保護區、自象山浦外韭山列島至浙閩交界處沙程港口之沿海及漁場區域、屬第三漁業保護區、第一漁軍保護區界內盜匪猖獗、故該區漁業之保護、尤爲解決江浙海上治安之第一要務、當指派海鷹巡艦、會同江蘇省漁業警察、沙船漁警隊（尙未成立）担任保護之責、第二漁業保護區爲江浙區海產最豐富之地、故切實保護區之漁業、即爲維持江浙區漁業經濟之重心、當指派慶海等巡艦保護之、第三漁業保護區之責、目下擬暫指派表海巡艦會同浙江省漁業警察担任、將來當添置巡艦協助、因該區盜匪、亦時有出沒、

訓練人材 各國漁業之侵略、日甚一日、當局鑒於保護漁民、培養人材、尤爲目前之需要、故該局擬聯絡蘇浙滬省市、舉辦巡艦船員及漁業警察警士之講習所、每年於漁汛期後加以訓練、授以關於漁業上海事上警務上之必要智識及操練、訓練期每年規定約二個月、

添購漁輪 並悉實業部最近鑒於江浙區護洋實力不足、故擬籌集欵項、向外國訂購新式漁輪兩艘、從事捕魚、並兼任護洋、新漁輪一切設備、較勝於福海等漁艦、又悉實業部爲體卹漁商起見、已從事計議節省護洋經費云、

李敦隨員中之 楊克潛入連埠

【東京二十五日電】李敦調査團隨員中之楊克博士、二十二日、經由天津、潛入大連、現已判明、與藍錫曼等之反日策動、同堪注目、

刺宋子文 香港有人預謀

滬訊、鄂人林則阮、圖乘宋子文由歐返香港時實施狙擊、經某憲兵向市府告密、十九日晚被警探捕獲、二十日解一特法院訊究、林供應允友人王守仁之約、赴港保護宋子文、否認謀刺、捕房以林在租界另犯重案、請候查明再審、旋交市公安局提出訊問、三日內遞回

齊齊哈爾日領館 昇格運動聲漸高

【齊齊哈爾電】當地領事館、開設以來、已及二十年、其間對日本人之發展、曾甚爲努力、至事變後、日本人之發展、尤爲躍進、誠有一日千里之勢、現已突破二千人、故此際使當地領事館、有使其與省公署及〇團司令部均衡必要之希望、且不待來年度豫算上、即提倡使即時決行、最近市民側、諒能向本省及大使館提出陳情書云、

唐山密雲懷柔 相繼接收

【天津二十六日電】新唐山特殊公安局長宋廼乾、二十五日午前十時〇〇〇高與局長之間、在該局大禮堂接收終了、一同撮影紀念、於是唐山、已完全爲中國側接收矣、〇〇〇自進出該地以來、將及七十餘日、又電、非戰區接收委員陶尙銘、二十五日、帶同密雲縣長孫書堂、懷柔縣長許文泉、並警察隊計三十名、由北平赴密雲、日本側有柴山武官同行、將陶及兩縣長、向鈴木、團長介紹、結果、接收懷柔、決定爲二十七日、

日對印度交涉方針 互惠條約主義

【東京二十六日電】日本外務省及商工省、對於在西謨拉之日印會商、爲探詢當業者之意見、開協議會、以研究最後的對策、外務省即照定方針、於八月十日出帆之靖國丸、遣派代表出發、在日印通商條約破棄前、開始交涉、已擬定基本方針如左、

一、外務當局、在十月九日條約破棄前、即須開始交涉、

一、新條約之趣旨、以互惠條約爲中心、以協定各商品之稅率、

一、於關稅減落交涉、宜設立日印棉互惠之稅率、得於其他各商品、附以複稅制度、以上之協定交涉不延期、

南京政府計劃 變更軍制

南京訊息、頃有某軍事要人、擬計劃變更陸軍官佐編制、內容爲除少將、少校、少尉以下添設一副將、副校副尉外、另于上將階級上增添大將、元帥、大元帥、三級、關于薪餉、則自尉官起均各增加三分之一、最近中政會可提出討論、

湖北省委就職
黃紹雄蔣作賓到鄂誓監

漢口訊云、黃紹雄蔣作賓二十日飛抵漢口、黃代表中央、蔣代表政府、爲二十一日新省府設立監誓、新任鄂省府主席張羣十七日正十二時半、由潯偕新任民政廳長孟廣澎、及隨員等數人、乘江華輪抵漢、此間各機關聞訊、警備司令部即特派部隊、在招商局碼頭四週警備、警備旅特務排、偵緝隊、軍樂隊、公安局保安隊均在江岸排列、警部船舶檢查所、派密查員分赴各處梭巡、省府軍樂隊、則迎候於躉船之右、十一時許、各界歡迎人員、先後集於招商局之禮堂、總部參謀長於浩霖等及第一軍長陳繼承均於十二時由綏靖公署與黨政委會耿伯釗、平漢路局委員長何競武、及李基鴻、何成濬、楊揆一、陳光祖、朱傳經等、各乘瀛車至招商碼頭歡迎、省府新委員盧鑄、電報局長張驥漢、先在招商局禮堂招待、同時夏主席斗寅偕省府各廳長委員李書城、李範一、程其保、范熙績、賈士毅、秘書長蔣友文、吳國楨亦到埠守候、十二時半江華靠岸、省府音樂隊及警備部音樂隊均奏樂歡迎、張氏遂於軍樂聲中偕孟廣澎下輪、與曹何等握手道謝、各歡迎人員由蔣友文介紹、張均與握手爲禮、旋與何主任同乘汽車赴綏署、稍息、偕赴夏主席私邸、並詳談一切、當經決定於二十一日接收省府、並正式宣誓就職、對剿匪軍事及救濟農村等事、有所討論、六時許赴夏主席宴會、至七時許始乘輪渡江、赴總部下榻、

張羣談話 張接見記者談、頃已與夏主席商定、於二十一日宣誓就職視事、今後鄂省政治、當本中央法令、及上級指導機關所頒方案、努力實施、除整頓吏治而外、首謀安定社會、就職後即本此意、發一宣言、俾各界知余此次來鄂之使命、好在鄂省政治、處處有上級機關詳細指示、所定整理方案、亦極精密、又得夏主席及各省委努力整頓試驗、已有相當成績、余在職一日、亦惟有盡心誠意、繼續做去、此時絕不願發表任何意見、免貽紙上空談之譏、即使今後有意見、亦可隨時向中央條陳、至鄂省財政、近在整頓期間、困難自所不免、中央補助協欵、自可照舊發給、余今日即渡江、將長住武昌、以便處理政務云云、

夏斗寅談 記者又在宅晤見主席夏斗寅、據談鄂省府改組、張岳軍先生任主席、誠可謂人地相宜、余在職年餘、適値天災人禍之後、又遇減收、困難異常、查鄂省負債達[illegible]百萬、經每月籌還三十餘萬、須至今年八月始可還清、至田賦整頓及營業稅之增加、亦須於二十三年度實行、目下省庫之窘迫、達於極點、建設之每月建設費二萬元、亦不能付給、幸三年以來、得總部之督促規劃指示、幸免隕越、余日內即赴贛謁蔣委員長、報告一切云、

湖北剿赤軍事

漢口通信、每年盛夏、鄂省軍事、必有一番忙迫、今年自發匪猖獗、華北告警以來、鄂中剿匪幾無形停頓、各方紛紛、處於被動之地位矣、中央激底、肅淸鄂匪計、任命劉鎮爲鄂皖豫邊區剿匪總司令、徐源泉爲湘鄂邊區剿匪總司令、而以鄂南防務劃歸五省剿匪西路總司令何鍵指揮、明令布、迄今月餘、實際上仍是兵不動、每日忙於會議、忙聯絡、知之者贊其愼重、不知者責其迂緩、今 漢川之交通會議、（修築鄂豫邊境公路以利軍行、）恩施之軍政聯席會議、長沙之西路軍防會議、均已先後竣事、時値氣候炎熱、適符川兵之例、故劉氏已於十一日下令總攻、徐氏亦於十出發督剿、據最近所得匪情、鄂豫邊赤匪內部、已有一度之改組、莫煥先被推爲偽軍第五軍軍長、戴子英爲偽政委、轄七十三師王樹聲、七十四師徐東海、七十五師姚慶芳、爲游擊四師、劉氏所採者、鄂豫台闔縮小赤區之法、指定以某部由經扶縣搜剿而南、某部由杜家河追擊而北、有赤匪之一部、爲數約二三千、在夾攻之中、急不擇路、向東方竄去、行經麻城以北之福田河附近、與某部先遣部隊相遇、我方猝不及防、兵力未能聚結、即某旅長竟因是而捐軀、然氣已餒、即向[illegible]邊潰竄、至鄂西賀龍一股、糧盡彈絕、仍分沙道溝、花菓研一帶、匪中生活、羅掘已窮、雖九幽十八獄、無其淒厲、故相從最久之幹部、亦感覺前途之黯澹、渙然有解體意、因中方無具體收容之表示、畏葸不前、賀龍之有今日、以其富於號召力、恒隻身而歸、嘯聚盈萬、今茲黔驢技窮、當已易於撲滅、鄂南方面、嘗傳孔荷寵捲土重來、擾崇通、陽治、銳亡可當、實際上[illegible]之匪首、係湘鄂贛邊區偽[illegible]揮葉金波、其人數確不爲少、一抵皆驅迫貧農、持挺參動、一經軍隊堵擊、即消失其抗抵之力、葉匪之大本營、在咸寧由交界之牌橋、茶灘一帶、殉烏合之衆、尤不難撲滅之也、此外尙有不在以上三個範之潰兵流匪、如（一）某部叛兵首領張云等、由房縣經保康南下、圖犯與山縣城、幸宜昌梆歸兩縣、各派援隊馳至、變兵自知不敵、即於十三日由公坪西竄靑由北城一帶、有回房縣模樣、是項變兵漫竊勒、形同野獸、地方受害、甚於匪共、（二）利川神匪復熾、與川屬鄂都縣境慣匪勾結、妖言煽惑、以抗稅祭神、爲吸引愚民之題目、（三）豫匪蕭六少占大升、馬熙有、徐士文、各股、由隨縣經宜巖往襲擾、與豫區剿戰拉力者爲駐隨之羅啓彊（未完）

亨得利

用最新式儀器
聘最有經驗光學專家驗目配鏡
無論近視老光散光斜光
分毫不差

奉天城內中街大西門裡

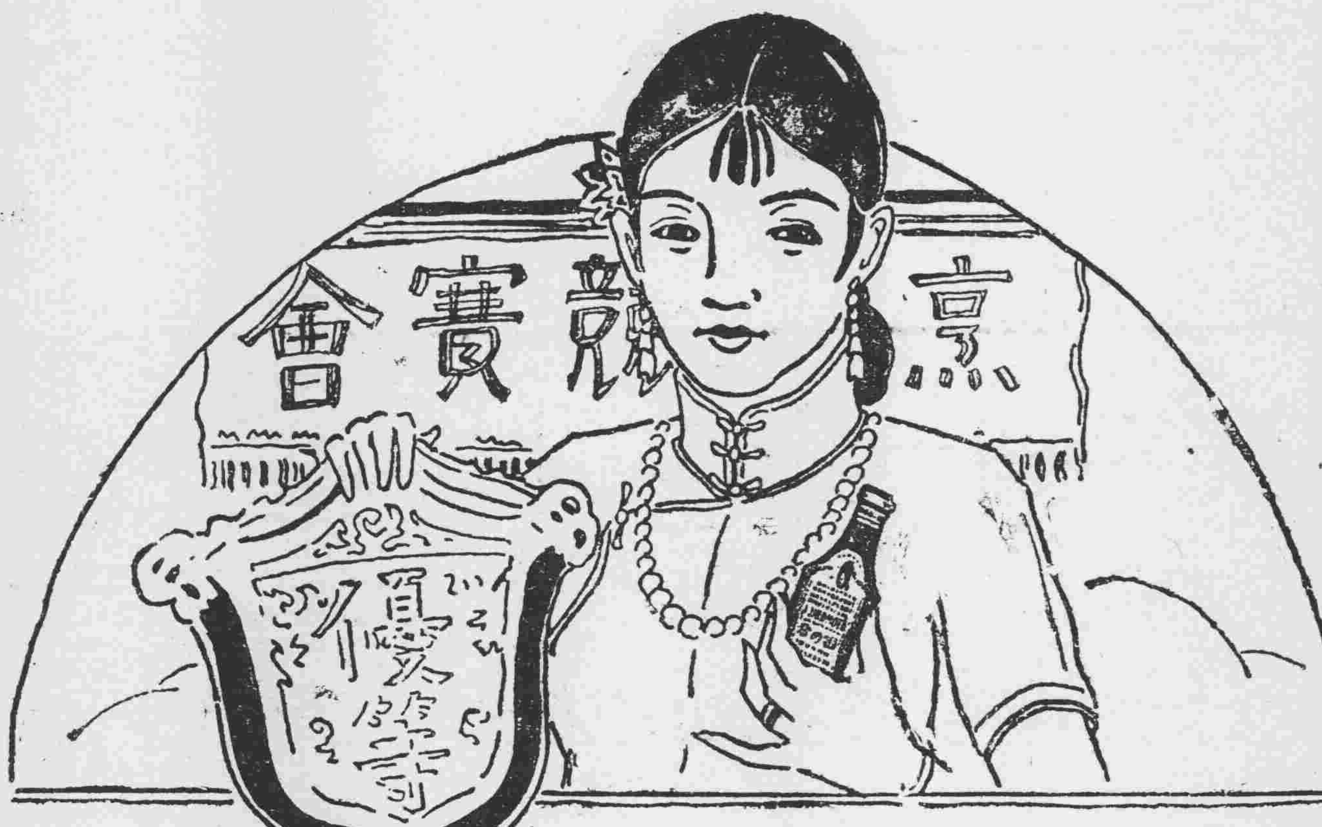

榮獲銀盾

婦女烹調競賽會邀孟夫人競賽結果、竟榮獲優等銀盾牌、有問其烹調之妙諦者、孟夫人曰、我作菜秘法、豈有他哉、不過全恃**味の素**耳、將來總要從之改善烹調是也。

味の素

（味之素）

(C-321)

染白髮紅毛之靈液

那伊斯

各界淑女諸位啊！儞們趕快購得靈液〃那伊斯〃染髮染髮、那麽着儞們的頭髮、一定倍舊加增美麗光澤、永遠不知老罷。

〃那伊斯〃原來染髮最容易、若是將此一染、不但跟自然髮沒甚麽分別、而且加倍光澤、並無走色及毛質損傷之壞、而永保染色。女史各位趕購試試罷。

定價 試用瓶 四十戔 小瓶 五十戔 大瓶 九十戔

本品貼有華文仿單各藥房均有發售

發售處 大阪 東京 丹平商會藥房

代售處 大連 寶藥會社 奉天 井上誠昌堂 奉天 佐藤廣濟堂

一健康 二健康
健康健康因健康
問題發生種々理由
請不顧理由祇飲赤玉
實現惟在實行耳

補血 強壯

赤玉牌葡萄酒

合名會社

大倉組

營業科目

電裝電機 各種機械 鐵道材料 五金雜貨 銀鐵水管

硬煤煙煤羊毛皮件呢絨五穀雜貨
電氣機械器具海味肥料汽車並其
材料油類木料焦炭硫礦黑鉛道木
洋火綿花洋絲洋布

包辦工程 代理水火 人壽保險

分行 北京、天津、上海、九江、香港、奉天、營口、大連、本溪、倫敦、紐約、[illegible]以及其他主要地方

▲總行日本東京京橋區銀座通一丁目七番地▼

出張所奉天浪速通四六番地

日本電話 二八八四番 二九四九番
總辦室 三五七九番
總辦公館 二五六五番
中國電話 四四六一號

美國 **巧拿淋** 新到

主治
五淋白濁。便尿不清。尿道潰爛。小便困難尿中混血尿道閉塞。膀胱發炎。疚濁重症請購試之定能應驗如神一瓶除根永不再犯

這是空前未有之發明淋濁除根聖藥巧拿淋丸(Gonorrhoea Tablets)專治疚濁淋症醫藥無效或時愈時犯試服此丸定可斷根因該丸內含三大要素即（一）純檀香(Sandal)（二）沙裏爾(Salol)（三）梅天靈藍(Methylen Blue)此三種藥品均係殺菌滅淋清掃尿毒之貴重藥料凡各國醫學博士無大稱贊爲決妙品

遼寧代理店鐵嶺南總發行所 大成大藥房

代理店

奉天 五州藥房　奉天 中西藥房　奉天 大德生　奉天 歐美西號　奉天 歐美東號　奉天 大吉祥　奉天 北市塲　奉天 恒濟堂　奉天大西關 泰和堂　奉天 同德西藥房　奉天 利亞藥房　四平街 天德堂　四平街 裕慶長　四平街 增順新

四平街 德慶興　洮南 德慶仁　洮南 永和堂　洮南 和發藥局　遼源 大德慶　遼源 廣生堂　通遼 德聚成　通遼 和發藥局　八面城 德慶同　八面城 和發增　范家屯 天德新　范家屯 天德慶　新民屯 福德堂　溝邦子 新發德 廣生堂

錦縣 福隆永　錦縣 福金生　義縣 大增號　綏中 東和堂　山海關 公和祥　開原 德祥厚　開原 德泰臨　開原 生全堂　鐵嶺 福合盛　鐵嶺 合發久　昌圖 德泰玉　公主嶺 三合公　千金寨 信仁堂　本溪縣 春興堂　本溪縣 慶和誠

鷄冠山 興德厚　鳳凰城 太和生　鳳凰城 大德生　安東 福興堂　安東 大生東　安東 恆興藥行　安東 東益遠　安東 瑞祥泰　安東 福春堂　安東 義和堂　遼陽 源興仁　遼陽 天鈺成　遼陽 天福順　海城 德增福　蓋平 天一堂　大石橋 衛生復　營口 保興長　瓦房店 康德記　普蘭店 志義成　普蘭店 康德記　錦縣 順義成　金州 志義成　熊岳 新泰興

大連西崗 廣興堂　大連西崗 天和藥行　大連西崗 志義成　大連西崗 同德藥房　大連市 華泰藥房　大連市 華西藥房　大連 德記西棧　大連 增盛藥房　大連 康德記　大連 德記全棧　大連劉家屯 志義成　三十里堡 志義成　旅順 仙芝堂　旅順 大德堂　長春 世一堂　長春 天保堂　長春 天和堂　長春 天育堂　長春 中西藥房　長春 泰和祥藥房

長春 義和謙　長春 天益慶　張家灣 德泰增　雙成堡 世昌增　雙城堡 德興厚　雙城堡 永德堂　阿城 世昌永　阿城 世一堂　阿城 永德堂　一面坡 玉盛隆　一面坡 德和鈺　橫道河 天河堂　梅林站 會榮福　甯安縣 振興堂　甯安 慶升堂　甯安 大和堂　安達站 誠泰裕　安達 吉盛隆　安達縣 延壽堂　呼蘭河 錦和彩　西安縣 春華醫院　呼蘭河 德興恆　呼蘭河 復興堂

呼蘭河 永德堂　通河縣 同發興　通河縣 和發通　甜草岡 新來春　昂昂溪 育升慶　巴彥 長發藥店　木蘭縣 和發全　同賓縣 吉盛宏　方正縣 和發長　三姓 德慶昌　三姓 同益和　三岔河 同慶和　三岔河 天德堂　三岔河 同順和　扶餘縣 慶昌福　農安縣 德泰增　克山縣 德興祥　樺甸縣 天益堂　蘭西 中西藥房　大賚 衛生藥房　海拉爾 洪德堂　西集廠 同發德　明水縣 廣增和

烏吉密 大德昌　佳木斯 德慶宏　賓縣 榮陞久　拜泉 濟泉藥房　烏珠河 天義慶　十二井子 同盛泰　林甸 成盛永　二克山 順盛茂　富錦縣 泰華西藥商行　吉林 泰華西藥行　黑龍江 泰華西藥房

設無處購買請將欵寄至總發行所哈爾濱立即奉上不悞
價目每瓶大洋二元五角每打廿五元

北鐵局長權限案
俄側向本國請訓
沈談北鐵解决需相當時日

【哈爾濱電】李督辦於二十日午后二時、在理事會與應特拉氏會見、以口頭提議正副局長權限問題、各科長之配置、及職員之折半問題、正副局長管轄地境之分割等各問題、應氏以須請訓於本國政府之意旨遂保留答覆。

又電、由東京北鐵交涉會議歸哈之北鐵代理督辦沈瑞麟、關於北鐵會議談如左、

予參列會議當時、北鐵所有權問題、幾爲中心、至價格問題、尙未曾爲議題、但僞國北鐵問題之圓滿解决、滿蘇兩國代表、均盡全力、不過時當酷暑、連日會議、亦爲疲勞、本問題之解决、諒須相當時日、

又沈瑞麟氏、豫定九月中旬再赴東京云、

警察廳嚴緝僞造國幣犯

瀋陽警察廳、查近日各署管界商號、屢次發現僞造中央銀行一元或五角之紙幣、查該僞幣、較眞者橫幅約狹一分、縱短一分、所用之紙質、與眞者不同、國旗之着色、亦較淡白不鮮、以上各點、足資剖別、此類僞造國幣犯、殊堪痛恨、長此以往、擾亂金融、何堪設想、故於二十五日通令各署、轉飭各分所、務將僞造國幣人犯、緝獲送究、以伸法紀云、

張燕卿總長赴湯靜養

【新京專訊】實業部總長張燕卿、二十五日下午、搭乘『鳩號』急行車、赴湯崗子靜養、又實業部農鑛司長松島鑑氏、與張氏同車赴奉、聞係爲出席在奉天舉行之產業建設學徒研究團講演會、松島氏在該講演會上並有演講云、

日軍警告戰區義軍
勿得潛入熱境
長城綫以南不加干涉

問題、業依據停戰協定進行中、就中關於改編義軍問題、既有議論、現該地有改編之義軍、日軍方面、對該改編之義衆、在灤東發出警告、略謂若潛入熱省境灤西地區內、擾亂治安者、不論份屬何接收戰區軍、在所不赦、一律嚴懲、然對長城綫以南地區、日軍抱有不干涉態度、其對駐灤東地區之日本軍隊、若有加以危害者亦嚴重懲罰之云云、

駐多倫馮軍缺乏糧秣
日軍對之已配備終了

駐在多倫之馮玉祥軍吉鴻昌與劉桂堂部隊、兵力約稱三千名、當攻擊多倫時、其一萬餘名之軍隊、因糧食缺乏、漸次移駐他處、據聞在多倫現不能徵發糧秣、由張家口供給之、

又訊、日軍對多倫方面之配置狀況、郭家屯、牛圈子、大閣方面、谷部隊業於廿四日配置完了、現正待機中、

江省日領警官將指導警政

【齊齊哈爾電】近以撤廢治外法權之前提、指導滿洲國警政行政之改善、由日排選極優秀之警官、入滿洲之計劃、近縣實現、即在該地領事館警察署、亦決意爲滿洲國當指導之任、現已有數人對上司呈報其希望云、

敦圖路行車時刻改正

【新京專訊】日下非正式營業中之敦圖線列車運轉時刻、自七月十五日起、訂正如左、已於今（二十四日）通告新京鐵道事務所

七〇一次列車　午前
敦化開　五時四五分
哈爾巴嶺到開　七時〇〇分　七時二〇分
明月溝到開　九時〇〇分　九時一三分
老頭溝到開　一〇時三五分　一〇時四〇分
朝陽川到開　一一時二七分　一二時三〇分
圖們到　午后　二時四七分

七〇二次列車　午前
圖們開　八時〇五分
朝陽川到開　一一時〇〇分　一一時四〇分
老頭溝到開　午后　〇時二四分　〇時三六分
明月溝到開　二時〇〇分　二時一〇分
哈爾巴嶺到開　三時五五分　四時一〇分
敦化到　五時三五分

秦皇島大擴充

【新京專訊】政府當局、以秦皇島爲華北文化都市、又係各國通商大港、現擬舉行大規模之建設、修築道路、發展電氣事業、且該處又與開灤煤礦毘連、此項計劃、如果實現、於商業上必有絕大之繁榮云、

一般公民主張
羌帖贖路

關於北滿鐵路交涉、刻正在日京繼續進行中、茲有大南關居住之民衆代表金瑞珍、朱子名、以下七名、聯名具呈於奉天商務會、呈請將俄國舊政權時代之羌帖、充爲收買北鐵基金、並請呈請政府、轉飭各省將散在全滿之羌帖、作一詳細之調查、方旭東會長、已將是項請願書、於昨日分呈省公署及中央政府云、

熱省教育亟圖振興

【新京專訊】熱河省內中小學校、原有七百八十五校、湯玉麟時代、忽視教育、因而各校校舍、以及各項設施、缺乏整頓、毀損殆盡、迄今未能開學、中央文教部、以中小教育關係國民文化至重、且該省民衆均感此項教育機關、極有早日恢復之必要、已令飭該省教育廳、速即着手準備開學、以啓民智云、

瀋水小新聞

一碰傷幼童一

廿五日午後三鐘許、有某甲騎自轉車、由市場東十二緯路西口南行、抵政善里處、誤將該里住戶王某之六歲童孩碰倒、腿部磕有微傷、王某聞知出視、將某甲攔阻、彼此口角不已、由王扭甲赴南三經路警察分所理論、經該所長排解、令甲延某醫敷葯、花洋四角了事云、

一小工摔傷一

大北關下頭、楊家園子胡同住戶趙俊明、年廿七歲、山東人、向作小工、近入李家做房充小工、二十五日下午、在大邊門外某姓家挑磚土、交手架子已至二丈餘、因不加小心、由上摔下、當即昏去、多時始蘇、腿腳受傷、後由做房人抬至醫院治療云、

一查獲騙賊一

大西關工夫市前胡同、住有趙福忱者、素有烟癖、不務正業、每日拐騙爲生活、二十五日晚七時、正在附近行拐騙之術、事機敗露、被警偵知、立即捕獲云、

一查抄烟館一

奉天鴉片專賣支署、以城內私烟館甚多最著者爲小南門裡桃李春樓上、與該胡同內鼎昌棧院內兩家、乃派緝私官富徂等、于廿五日十一時、前往該處查抄云、

一臭溝生魚一

小東邊門裏、餘生堂胡同一帶之臭水溝、二十五日、忽然發現泥鰍魚若干、附近之人、入溝捉摸末幾提出百餘條、惟溝內容納穢水、天氣熱、則水腐、何來魚種、眞是奇事云、

一找房挨打一

小西邊門外工業區、一馬路附近、住戶黃姓院內、二十五日上午十一時許、進去一某甲、身着藍布大褂、無帽、聲稱找房子、但行色倉皇、被該院房東瞥見、問其找誰、則一語不答、一經盤詰、則欲撒腿逃跑、被黃某一把抓住、偏以耳光數個、經某甲苦苦哀求、始放之使去云、

一牆倒糾紛一

大西關同善堂前胡同、張姓院牆、年久失修、經前日大雨後、于二十四日晨倒塌、該院牆西隣、即是王姓馬棚、致將馬棚內所拴之黃馬打傷、不能站起、傷勢頗重、王某即找張姓家理論、張某不管、稱院牆傾倒、並非有意、乃是天意、二人爭論多時、鬮赴分所理論云、

一發現嬰屍一

南三經路、南關口外方、廿五日上午八時許、發現男性嬰屍一具、手足均被野犬嚙去、僅存身子、所可疑者該屍口內堵塞棉花一團、顯係遺棄之私生子、此等行爲、雖係掩飾羞恥之動作、然居心殘忍、實堪痛恨云、

一產象奇聞一

城南大窪村、住戶沈永祥家有老母猪一口、廿四夜間、產生小猪十四隻、翌晨沈某細觀、生者十三隻、死者一隻、頭部鼻端帶長、與象無異、一般附近住戶、認爲奇聞、均前往觀看、門庭爲之擁擠云、

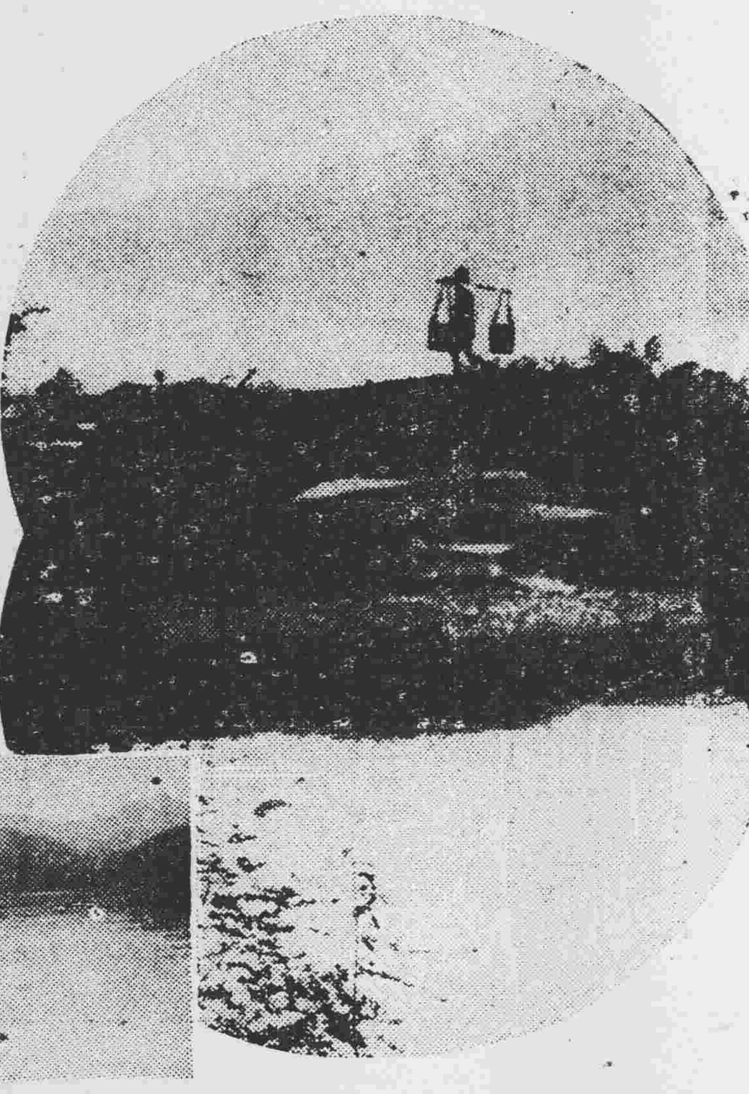

涼意
臨清流

郵政文局長去職

【西豐】郵政文局長、自接事以來、數月於茲、作事精勤、不辭勞怨、整頓郵務、日見起色、今蒙郵務管理局、提陞他局、遺缺另調洮南郵政高局長來豐接充、高局長於月之廿一號蒞場開豐飯店、翌日赴局接收視事、而文局長交卸後、赴各界辭行、於二十三日早七句鐘、首途去奉云、

實業部擴充
改爲四司

【新京專訊】中央實業部、以滿洲國事、漸次底定、各種企業、亦隨之發展、該部事務日見繁冗、爲增加辦事效率計決將原有之總務、工商、農礦三司、擴充爲四司、其辦法、即除總務、工商兩司仍舊外、以原有之農礦司、分爲農林礦務兩司、而原有之礦務科、改爲礦務礦政兩科、又爲慎重人才起見、已派該部總務司高橋司長赴日、物色相當幹員、故此項計劃、預測八月上旬高橋回京後、即可實現云、

北滿東部綫列車被襲

【新京專訊】北滿鐵路東部線、廿三日開行之第九十二次列車、行抵石頭河子站附近、突發現胡匪三百餘人、將軌道拆毀、致使列車顛覆、當損壞貨車十五輛、機車一輛、該車之護路隊、與匪對抗頗久、終以該匪徒數目衆多、少數之護車隊、自難抵擋、結果竟被匪衆繳械、幸一面坡站聞訊後、趕到救援車、匪徒始向四處逃竄、此事北滿當局、與護路軍司令部均極震怒、對該匪衆決計嚴剿、藉保今後該路之安全云、

興安各分省無綫電網完竣

【新京專訊】興安總署、爲靈敏各分省訊息、前特商准交通部、購辦無線電信機若干架、分裂分省各地、以利公務、交通部對此、業於日前照其需要、裝設完竣云、

匪首東南山被住民擊斃

五月間、將遼河水上警察局員等繳械之匪首古海部下匪徒東南山、本月二十日、單獨侵入營口三區某姓宅內、强索烟土、被附近某村屯人民發覺、奪去該匪手槍、即時將該匪首擊斃云、

各縣縣長更調
尹永禎將赴海城視事

奉天省公署、頃爲整頓縣政起見、特將安東等縣縣長、更調如下、

安東縣長王介公、因事請准長假、遺缺調委海城縣長孫文敷充任、滿遺海城縣長、調委瀋陽警察廳警務科長尹永禎署理、西豐縣長馮廣民、與錦縣縣長谷金聲對調、昌圖縣長樂自新、調省另委、遺缺調委台安縣長鄧冠軍充任、各員奉委後、定日內赴任視事云、

熱河全境益呈繁榮瞑整
交通商業均發展

熱河自湯玉麟鼠竄後、由水深火熱中救出之熱河省四百萬民衆、一致進行各種建設工作、比較討伐時代人心之不穩、已別有天地、至於交通方面、朝陽凌源承德各地、不久有鐵路網之全佈、對於古北口冷口鐵門關界嶺口山海關之進行道路、已至四通八達交通便利之現狀、又利用灤河之水、輸送物資、頓見盛活、五月時之麵粉、每袋七元、現已落至四元五角、再有數星期、即當降至四元以下、近日承德平泉、夜間至十二時、尙有買賣夜市、異常熱鬧、現一般人之日語熱、更有一日千里之觀、計日人教師及學生等、已達五百餘人之多、一方面日本人之來此者、據六月末之調查、日本人三百三十九名、朝鮮人百四名、多屬官吏與商人、而娘子軍之出入、亦復不少云、

張叙五定期廣播治安

【新京專訊】軍政部總長張景惠、爲向民衆報告全國治安狀況、特定本月二十九日午後五時起、在本市用無線電放送、題爲『關於滿洲國之治安』云、

防止不逞份子入國
注視勞動工人

最近據某方消息、謂中央國民黨部、以種種手段、企圖擾亂政權、然終歸失敗、今夏全滿擾即從事蕭清不逞分子、該等已成爲絕路、頃更派遣不法份子、績行入滿、故滿洲國外交及民政兩部、正在協議對策中、將來對入境之苦力、應加注意、如本溪湖撫順等處煤礦所用之苦力、如有五百名來滿時、即認爲團體、對該等使用復辭退時、則僱主方面、須另行爲其轉職、或令其回國、免資游散、易成匪患云、

二次司法會議
下月在京舉行

日本對滿洲國之撤廢治外法權、僅屬時間問題、日滿關係方面、節節準備一切接收手續、與此有密接關係之第二次全滿司法會議、於八月十五日、在新京開本會議、滿洲國司法部關係者、及全國司法官、均行出席、決定審議上年八月所開之第一次會議、撤廢治外法權之基本問題、本年度會議、司法部所提出之新題目如下、

一、關於出獄犯人之保護、
一、關於教化少年事項、
一、關於養成司法官案、

以上各項、無論何項、均以撤廢治外法權爲目的、又爲滿洲國司法部之重要問題、而改善監獄制度等問題、其結果如何、已成各方面注意之焦點云、

令各縣慎重選舉村長

奉天省公署、近查各縣選舉村長、往往選舉一般無賴充任、以致弊端叢生、村政窳然、昨特通令各縣縣長、嗣後選舉村長、務須特別慎重、嚴禁一般無賴充任、以重村政云、

警察第二隊剿匪近况

奉天省警察第二大隊、自經大隊長王鳳鳴帶隊出動東邊以來、對於協助剿匪事項、頗著功績、頃以剿匪第一期計劃、業經完畢、當於二十四日回抵朝陽鎮駐防待命中、茲將該隊出發後工作成績誌下、

自本日十六日、該隊即行前往吉林省境之伊通縣境黑魚泡地帶、搜查匪踪、該地山路險惡、樹木叢雜、久爲盜匪出沒之地、當與匪帮東四季火車頭等夥匪、約二百餘名接觸、双方交戰、頗爲激烈、當由該隊長奮勇指導、猛力痛擊、双方相持約二小時之久、匪勢不支全部潰退、此役計傷匪徒十餘名、該隊士兵皆安全、二十日

市政公署將先設立
水道建設籌備處

奉天市政公署、爲進行籌備建設水道工程、將先設立建設水道籌備處、一俟批准、即可進行工作、先由商埠地實行、該水道籌費八十萬元、刻正由市政公署、同奉天中央銀行折衝中、市公署主張年利六分、中銀則主張八分、是以借欵契約、成立尙須相當時日云、

博覽會將祝
『滿國洲日』

【新京電】滿洲國側、日下正組織參觀大連滿洲大博覽會之觀光團、招募參加者、即該會期中、最適當最殷盛之日、當在八月十五日、於是當局、遂決定以斯日爲『滿洲國日』中央政府、地方各省要人、以及滿洲國軍樂隊、其他各觀光團等、以斯日爲期、集中於大連屆期於十五日午前十時、在音樂堂宣佈『滿洲國日』於開會時有日滿各要人演說後、並合唱國歌、及軍樂隊雅奏音樂、及其他餘興、入晚更於音樂堂劇場、開日滿學生交驩大會、以謀兩國親睦、又日下碇泊於營口之滿洲警備艦、屆時亦開往大連、爲祝『滿洲國日』、舉行盛大之觀艦式云、

東邊奉吉省境
劃爲白頭地區
警備部派兵長期駐防

奉天省境安圖撫松長白臨江及吉林之濛江地帶、尤爲匪徒所竄擾、奉天省警備軍、因勢力之不敷支配、以致警備力感覺薄弱、近經軍政部之命、在各該縣境、配置雄厚之警備軍、並設置地區司令部、名爲白頭地區、司令一職、則以現在之警備司令部混成第七旅長擔任長期駐防云、

瀋陽縣收土辦法細則

瀋陽務公署、爲對於此次收集境內之烟土、曾擬定征收辦法、徐由各區警察署、依照進行、已誌本報、該縣爲愼重計、特於二十六日、將是項收集辦法、重新更定、業於今日分令所屬、遵照辦理、其修正收集烟土辦法如下、

一、全縣種烟各戶、應將所產晒成乾土、盡數依法繳送、
二、全縣烟戶、應責成各區署長、派員查明栽種面積、出產量數、事先列冊報縣備查、
三、種烟各戶、於收割時、應將每日所割烟漿、報告就近警所、
四、全縣種烟畝數、既經查明、須將所產晒成乾土、盡數送縣、每畝應送乾土三十兩、
五、烟戶如因特別情形、減少產量時、應事先聲明、以便查明核減、
六、各區警署、於收土時、應會同本區區長、暨當地紳耆依照前項所定數量、統計種烟畝數之多寡、共同負責收集之、
七、各署長區長、將收集之土、眼同原種戶、暨當地紳耆用布及厚紙包封堅固、於封皮共同蓋章、會合送縣、以防蔽端、但於封皮應將烟戶姓名及量數注明、以免錯誤、
八、凡種烟各戶、所收獲之土、如超過三十兩時、亦須盡數繳送、不准稍有隱匿、
九、凡種烟各戶、如有隱匿或轉賣情事、一經查出、或被舉發定行嚴重處罰、
十、所送之土、成色不一、茲將所定等則列後、
（甲）九成五以上爲特等、
（乙）九成以上爲一等、
（丙）八成五以上爲二等、
（丁）八成以上爲三等、
十一、所送烟土、不准加加他質、倘經查驗不符、或成色不足八成、不足八成、除將原土沒收、並將原送署長區長從重懲處、
十二、所選之土、均按成色發給補償金、
十三、縣署收到各警署所送烟土、即照原封轉送專賣公署驗收、
十四、送土期限、應以本年七月十五日起、八月十日止、各烟戶務於所定期間內送土、
十五、如逾限遲延不送、即以私土論、查出盡數沒收、並依法處罰、
十六、本辦法自公佈日實行、如有未盡事宜、得隨時修正云、

稅務署通令
慎重解欵

奉天稅務監督署、現以青紗障起、各縣稅局派員往來解

田匪一部東竄
縣警瀋北迎擊

省署消息、由熱河阜新縣境向東方竄擾、中之田英匪夥約計二千餘名、將日滿軍及各縣警察隊之警備網突破、繼續東竄中、其主力馬隊、約四百餘名、二十四日夜、由新城子奉天北方約二十五基羅、橫斷滿鐵線路、而入鐵嶺縣境某部小地、現奉天警備軍司令部、向瀋海綫方面、派遣部隊、以期由鐵嶺以東地區攻擊之、該部匪團、於本年三月、由奉天吉林等省境、竄擾濛江磐石方面及熱河、今又企圖重返舊地故向東而竄、現奉天省警察隊二百名、亦即參加討伐云、又該部匪團、二十五日、曾經竄入瀋陽縣之城北七八兩區境內、當由警備隊及縣警察民團等迎擊、激戰頗甚云、

天氣豫報

廿七日	北西風　晴
廿六日之溫度　最高	二十六度
最低	十八度七

新鑛業法
下月公布

【新京電】滿洲國新鑛業法之公布、曾經少爲遲緩、而各方面之意見、愈見一致、故在八月上旬間、諒可公布云、

警察隊缺額
各署不必過問

瀋陽警察廳、現查警察總隊之警士、係由各署抽調警額所編制、如該隊警士出缺、額雖在各署、而服務於總隊、其補人之權、應由總隊部担任、各署不必過問、已于昨通令警察遵照矣、

瀋海路業已
照常開通

瀋海鐵路淸源以北之客車、因淸原縣大雨、致將道基沖毀、不能通行、經瀋海路工務處派工積極修理之結果、之已于昨二十五日、照常開通云、

軍艦進港
夜放汽灯

【大連】旅順要港部爲慶祝滿博、於二十三日午前八時半頃、令其所屬之軍艦刈萱朝顏芙蓉等三艦入大連港內、日則人觀覽、而夜則高放探照燈、以三艦交映探照燈於全大連市之上空、輝煌奪目、愈增彩於滿博之景氣云、

林總裁視察
海濱兒童

【大連】日來天氣酷熱、各學校之男女學生、爲避暑計、多休其課程、團集於空谷海濱、藉以海水沐浴、故最近各海岸頗呈熱鬧、林滿鐵總裁於二十四日午前九時半、率同有賀學務課長、共赴星個浦以及老虎灘諸海岸、視察小學生之海濱界之狀況云、

竊犯破窗入室
盜去現欵衣服

【大連】市內連鎖街平野飲食店主人伊藤銀次氏之家中、於二十三日午前三時之深夜、家人正在甘睡中、突有一滿人破其便所之窗戶而侵入室內、繼登其樓上、竊其家中投宿之客人鈴木氏之洋服及現金二百五十餘圓、並開其櫃中之抽斗正在物色珍品中、家人突由夢中驚省、大呼捉賊、該徒感於身邊不利、即時逃走、刻已報官搜查中、聞該宅之三層樓上時有出入之雜人、並有夥居之小販、故彼等頗有嫌疑云、

水陸來連旅客
滿博殷勤招待

【大連】滿博協會、對於會期中水陸雙方來連之旅客等招待上、曾屢開招待部特別委員會、對於觀覽客之應接上、行以適宜的討論、至二十一日午後四時、更行以最終的議論、決定應援的方法於大連驛及埠頭雙方、設備協贊會指導所、置事務之指導人三名、更以大連商業學校生四十名爲應援、輔以卅名爲一班、輪流當值、至對於滿人旅客之招待、以備滿洲商人等十名或五名、輪流當値、更有商業教諭三名、爲輔佐、雙方各佈水洩不漏的招待陣、如旅客之投宿乘車以及視察地、行以詳細的指導、定期船進港之先、以小船遠至昇中迎接、各地名人於會場內、有以殷勤的招待云、

大車輒傷老婦

【松山】車夫裴慶瑞、於月之廿四日、駕車來城、下午四點廿分、行至南關火神廟街東偶一不愼、竟將張麟閣妻之史氏、年五十三歲、撞倒在地、輪由腿部輾過、當即不省人事、時經該管警察分所聞知、立將肇禍車夫帶所、傷婦抬赴醫院治療、該所將車夫及車輛交員送九署法辦云、

自衛團派員
偵查催欵

【松山】錦縣城廂自衛團辦事處所編團丁、向由商民僱丁代役、其民戶應攤欵項、向責成辦事處、僱人分催、經辦有年、成績頗佳、惟恐催欵員日久生弊、乃由辦事處派員分赴城關各地、隨時抽查、用昭愼重、而重公欵云、

冠蓋往來

▲羅振玉（滿洲國參議府參議）廿六日午後一時過奉赴連
▲代議士中村嘉久　廿六日午後三時四十分離奉赴京
▲代議士福原氏　廿六日離奉赴京

批示

◎市政公署（廿五日）
▲梁清理　呈爲房間不符更正及減等由　批照章准予減爲二等查三等房三間應將浮多之一間註銷另發通知書仰即遵照
▲孫意瑞　呈請退還多納之房捐由　批查數相符並無多納情形礙難照准
▲世信堂　呈請禁止在牆下大小便及與遊園翁修廁所由　批已飭與遊園乃擇相當地點修築廁所以重衛生仰即知照
▲林鳳鳴　喬廷傑　呈請房捐減等由　批查符照准另發通知書仰即遵照
▲劉果良等　呈遺失地照請補發由　批照章登報三個月不生糾葛再行補發
▲李品三　呈請豁免房捐由　批查該氏之房非少空閒所請礙難照准
▲安業　呈請契據以段址不明由　批飭來署領段有案已查地段係本署官產竟有把持所請無理應不准
▲增泰和　章福記　呈請建築可證由　批查符照仰即遵照
◎商埠局（廿五日）
▲劉呈五　呈接租佟樂三永租土地由　批查符照准仰將換給各費繳請換發可也
◎瀋陽縣公署（廿五日）
▲趙玉德等　呈前村長陳育亭等會欵不清由　批業經飭警往傳候集訊再奪
▲郭連元　呈陳秀轉瀆職由　批所情多不近情礙難受理
▲蕭貴廷　呈烟苗受災烟漿不足法定由　批候該管警署實地勘查再行核辦

世界珍聞及其他……

英美盛行小家庭制 積極節制產兒

東方國家庭、大半採取大家庭制、父系之家屬、合住一處、甚至以五世同堂爲榮、家庭中人口既衆、份子自亦複雜、每易引起權利與務之紛爭、轉不如小家庭之能保持情感、英美婦女職業極發達、小家庭中之女主人、類多從事於職業活動、故夫婦均有確定之收入、家庭中消費、均由兩人共同擔任、不若中國家庭之經濟全部由男子一人獨任也、

實行家庭後、父母子女之經濟、各自獨立、彼此不相依賴、子女固不依賴父母、同時父母亦不依賴子女、常有父母爲顯貴豪富、而其子女竟在商店內爲小職員者、亦有窮人子女、一時飛黃騰達、而其父母仍淸貧自守、泰然處之、或以爲骨肉之間如此無感情、未免太過於資本主義化、彼等恒辯曰『各個人經濟、完全獨立、正可勉勵向上進取之心、此實最高貴之『愛』也、

西人遺產、向不一定歸子女、故資產階級之子女均孜孜矻矻、精勤奮鬥、社會上乃少見紈袴子弟、足以促進民衆之生產力、

自由額夫人倡導節制生育後、風行各國、英美人士對於優生學說、素所注意、小家庭中均竭力實行節制生育、以期造就優秀之子女、來年經濟恐慌之潮流瀰漫全世界、英美各國、均大鬧不景氣、一般小家庭中之男女主人、因生活艱難、對於節制生育、更爲積極云、

美國酒禁開後綁票案疊出

華盛頓函云、酒禁開後、奸人失一利藪、致邇來全國綁票案層見疊出、羅斯福總統現正組織大規模之除匪運動、羅已命各州官員合作、以破紐約民主黨要員沃康尼爾之姪及著名財政家費克托之綁案、沃康尼爾家屬豫料沃氏可於十二小時內釋回、聞將付贖金約十萬元、其實數未悉、惟據報稱、沃氏家屬、現正與匪接洽云、又聞費克托之綁匪復函致費氏家屬、要求贖欵二十萬元、據費氏家屬稱現無法籌此贖欵、伊里諾州阿爾頓之老銀行家魯爾、星期一夜亦被綁、其家屬因魯年老體虛、現正設法謀與綁匪接觸、路透萊格蘭治十三日電、七月一日被綁之費克托、業已釋回、按費氏由理髮匠起家、而成巨富之證券紀人、衆信乃付二十萬元贖金後、始得安回、

新天文鏡 窺穿宇宙
美國博士積二年之研究造成 能明晕星眞相
再改進人類可藉鏡遊月球

美國依大加城柯奈爾大學天文教授勞勃萊威廉、與喬治皮莎平二博士、積二年之研究、發明一奇特之天文鏡、能利用此天文鏡、窺視望遠鏡所不能及之天空現象、天空中所未發現之星甚多、若干年前、曾有人斷定不能爲我之所見之星、滿佈於月球以外之宇宙中、爲望遠鏡之力所不能達、今勞勃萊威廉與喬治皮莎平二博士之天文鏡發明後、果發現較慧星更頻數而較天王星海王星更明亮更奇特之行星及恒星、地球之周圍、亦有甚多細小之星球爲以前望遠鏡所不能見者、現可用文鏡一一窺視、

天文鏡之構造甚複雜、其上部爲數重凹凸鏡、其下有一眞空管、管中置鉨及、通以電流、與鋁即蒸發佈滿於管壁、其凝結於眞空管壁之銘與鋁、成綴褶形、極細微、每一英寸之間、有三萬綴褶、普通視之一如光滑之平面、中間爲一三稜鏡、三稜鏡之旁、則裝置賽路璐以特所製之薄片、當使用之時、日間不甚淸晰、須在夜間、以凸凹鏡之一端向天空、上有螺旋、可移動以配合距離、眞空管之電流一通、光線極强、實驗者須戴紅色眼鏡、自凹凸鏡收入之光線、由眞空管壁反射而入三稜鏡、復由三稜鏡分析而映照於賽璐璐以特之薄片中、天空中宇宙間所有之景象皆可收入此鏡云、

此項天文鏡造成之後、驚動世界各國之天文界、自此望遠鏡勢必成爲廢物、倫敦格林威治世界第一天文台、亦已裝設大科學家愛因斯坦與鮑莎洛教授、亦甚關心、着手實驗、據謂月球及地球之外、諸星球中是否有動物、亦可以由天文鏡探查、現尙屬第一次之發明、改革之後、必有更驚人之成績蓋十年前格林威治天文台突然接得奇特之無線電、及發現月球中有縱橫交錯之黑線後、疑月球中有人類、無線電爲月球中發出、縱橫交錯之黑線、或爲鐵路、將來天文鏡改進後、當可明了一切疑團、而人類遊月球之說、或可賴天文鏡偵知虛實而爲之先導也、

鼠災 蔓延戈磯山

蕪湖訊、皖省鼠災、蔓延甚廣、江北各縣秋禾、遭害最多、現有一批饑鼠、乜磯山附近、田中均有野鼠發現、農民正在痛擊、免釀巨災、此間天氣較前益熱、江水漸退、水位二十六尺八寸、

美人發現太平洋有淹沒大陸
◇—面積二倍於美國

聖地哥加里佛尼亞電云、據美國海軍梅歐大佐宣稱、聖皮多及馬尼拉間太平洋內有淹沒之大陸、其面積二倍於美國、梅大佐謂、大陸上有高山、較額非爾士尤高、彼調查之結果、探出日本海岸外之海底極深、約五五〇一尋（每尋六英尺）

全歐第一泳游池

英國南部蘇昔克司聖李亞納市及哈士亭市交界處、有游泳池名『白岩』其規模之宏偉設置之完備、全歐稱爲第一、以是該池又具有『歐洲最優美游泳池』之榮名、

池共分二部、一供常人游泳、一供病人作衛生浴、由當城民衆所組織之公司經營之、全部所耗、幾及英金十萬鎊、（約合一百六十萬元）供常人游泳之一部、已於一九三一年工竣開放、由勞萊斯頓爵士行開幕禮、供人作衛生浴之一部、則於本年五月二十七日、始告落成、仍由爵士行開幕禮、故該池刻已全部開放、供當地居民暑期之需要、

其游泳之部、建築外觀、有如一大運動場、其中游泳池長凡三百三十英尺、闊達九十英尺、最深處在池中部、達十五英尺、淺處則在池之兩端、池旁看台分數級、可容觀衆二千人、此外尙有寬闊之散步場三可容觀衆七千人、全場共可容九千人、池底有電光照耀、使觀衆以淸晰瞭見、作水球賽之球員、及游泳者在水中之動作、衛生浴之一部、與游泳池相連、其內有治療各種疾病之浴池、設置極完備、使入浴者感覺便利與安適、對於患風濕病者、設有海藻浴、又有治療骨節炎浴、療喘浴、療氣管炎浴等、此外尙有瀛管炎浴、以供一般不作土耳浴者之需、

古稀校長談 達拉第軼事
吸假雪茄罰寫字

巴黎訊、年臻古稀之老校長麗納、笑談總理達拉第童年在校時之舊事、麗曰、渠爲一好學生、成績恒冠全級每有過失、余輒不忍罰之、惟某次達拉第與其友取乾草裹以紙、製成『雪茄』而以竊得之火柴燃之、余突入教室、達君倉卒不及掩藏、乃置諸練習簿下、余嘗見其練習簿被燃起火發、乃始察覺、問達曰『達拉第、』『是、先生』『爾吸烟乎、』『是、先生、』『罰爾寫字一千行、』明日携來『噫、先生』麗又曰回思前事、不禁令人失笑也

蘭州珍品 西瓜冬梨

蘭州西瓜作橢圓形、其大逾於江南之冬瓜、每枚重者可五六十斤、不能多也、瓤黃汁甜、可久貯、隆冬時、市有切片以售者、藏至來春元宵、居戶鏤作花燈、用以供月、瓤仍完好、似新摘者、

『冬瓜梨』亦蘭州產、其樹多在皋蘭山下、每枚大者約重十兩左右、初結實時、業戶即用木架承其枝、如葡萄棚然、否則實大下垂、枝易折、名日『冬瓜梨』、喻其狀也、

『軟兒梨』亦蘭州產、形扁圓如蘋果、初熟時皮黃質酥、不似他梨之脆、至冬皮變爲黑、質化爲汁、觀其狀似爛梨然、食者就皮上剌一孔、以口吮之、汁盡而祗餘皮核、蘭州冬寒、室內必用火爐、食此、云可解煤毒、

壽縣發掘古物 有驚人大楚鼎

正陽關通信、壽縣東鄉朱家集附近、古墓甚多、該地紳士朱鴻初、糾集農民一百五十餘人、於五月間興工開掘、歷時月餘、近忽發現驚人古物、計掘得者、有重至百餘斤之鋼鼎十數對、鼎上均刻有古篆字、因字跡模糊、僅楚王二字、尙可辨識、據謂、係春秋楚國王墓、惟究係楚之何王、無從稽考、其先後發掘之銅質鐘、鼎、鍋、釜等約計七千斤、金銀玉翠各種古物、亦數百件、現專員公署已派員馳往該地、禁止開掘、並與沒收、以防效尤云、

挪威爲歐洲最熱之區 山林野火頻暴發

挪威京城電云、近數日來斯甚狄挪維亞各國、俱有異乎尋常之熱度、而挪威爲尤甚、該處最熱時、達華氏寒暑表一百另七度、已成歐洲最熱之區、挪威受此炎日之薰蒸、山林野火、不時暴發、損失極大、而瑞典亦有同樣之災情、有森林五六處、俱已付之一炬、延燒區域、恒達數英畝損失達數百萬云、

陳銘樞揮霍驚人

廣州函云、陳銘樞此次優遊粵垣、舉止闊綽、一擲千金、而無吝色、最近陳同夫人往青山寺游玩、車馬之費除外、開一席之餐、竟用去五百金、當臨行時、並佈施僧人三千金、其揮霍誠堪驚人云、

小珍聞
西藏羊皮水袋
不用輕帆並短櫂 渾脫飛渡只須臾

西藏羊皮水袋、一名『渾脫』藏番隨地多有之、李金衡金川瑣記云『甘肅鄰近黃河之西寧一帶多渾脫、輕浮水面騎渡亂流』李太僕開先塞上曲、有『不用輕帆並短櫂、『渾脫飛渡只須臾』之句、蓋製作袋、係用整羊剝皮（去骨內）緊縛四腳、吹氣灌脹、裸騎以助泅泳之物也、

三言兩語

站在旁邊『喊』是容易、親自動手去做、便難」所以喊的人多、做的人少、趨易避難、這是人類的天性、

○○○

『面子』大於一切、社會上要的是體面、所以家裡的女人、肚皮可以挨餓、身上的旗袍却不可不穿、

○○○

社會上、只要你有錢、便看起你、可不管你的錢、是用什麼卑法得來的

紹興發現大被教
男女教徒一二三百人 每夜聚議內容詭密

紹興通訊、紹興近忽發現大被教、初設機關於城內、先在府山後繼又遷至大營橋、每晚聚集男女教徒多人、不知在內作何行爲、該教中人對個中情形、諱莫如深、而教外之人又無法入內、一窺究竟、既而社會宣傳、若輩恐被人搗破秘密、乃遷避赴鄉、設機關於第二區松月菴中、每晚多時竟達一二三百人、且主持其事者、又均屬外來客民、該地人士、恐將來發生事端、乃報告公安一分局五雲派出所、轉報公安局十五晚、公安局派督察員孫永吉、率警前往拘拿、當獲教中主要人等男女十二名、一併帶回公安局、經第三科提訊據、若輩供詞、由稱其教爲雲燈教一名長生道、否認爲大被教、教中宗旨、不過茹素修行、兼共同研究醫卜堪輿等術、以期將來可以挾藝自食其力、教中祀彌勒佛、不敢有違法及礙及社會風紀秩序等情云云、據記者調查所得、該教中人、大抵均屬社會之消極者、婦女非爲孤孀、即屬棄婦、男子亦以失業或無意進取者爲多、但其中亦間有不少大家眷屬及在社會稍有聲譽之人、故此事發生、卽有人爲之奔走設法、公安局方面、現已將被獲各人、准交殷實商鋪暫行保釋、一面派員從事調查、如將來查得該黨確未有如何犯法行爲、則卽令其自動解散、併將外來教友遣送出境了事云、

施診

敬啓者刻入仲夏正百病蕃殖猖獗之期世之不景氣經濟均感困窮感染疾病無錢就醫者大有人在本院以慈善爲懷大發普救之念是以施藥施醫三個月凡患瘟疫重症及花柳病等無不藥到病痊望患者速來診機良無多治

注射藥針　眞正（六〇六）（九一四）德國（淋病）（淸血）藥針每針一元

施治手續　本院爲維持次序起見每位僅收掛號費一角施治時間自午前十時起至午後四時止逾時收費日期自五月十六日起至八月十六日止

住址奉天城內中街路北　普克德醫院啓

最新發明萬試萬靈

肺病新藥　備有肺病　止咳特效

奉送種子養生法函索者附郵票一毛卽寄

藥力宏大一料斷根　買一盒贈送一盒

肺病一症深爲危險若治之失當則必害及生命本行有鑒及此由天壽藥廠包銷大宗萬試萬靈新藥此藥効力爲驚人無論何種咳嗽肺病吐血哮喘確保一料斷根永不再犯今特別犧牲一千料凡買一盒者卽另送一盒送足一千料爲止望有肺病諸君快肯試之以期早日驅除可畏之肺病是幸

主治　肺癆　五癆七傷　肺病結核　傷風咳嗽　各種咳嗽　痰中帶血　黃痰白痰　胸脅痠疼　無不立愈

定價現大洋每盒五元　二料十四元

經理處奉天中街路北　普克德藥業行

嚴華戒煙丸

靈藥出世十四天保險斷癮

此藥確係專方以各種貴重藥品配製內中絕無一切頂癮嗎醉老少物品善能活血解毒補氣養神止痛止瀉鎮靜安眠無論男女性凡患大烟嗎啡海洛英等癮若服此藥定可於十四天完全戒絕痛苦戒烟不餐眠食如常仍可照常辦事戒除以後永無後患毫無吐不戒時中無上之妙品也

定價大盒一百二十粒現洋二元　小盒五十粒現洋一元

總發行奉天小西門北電車路東　嚴華藥行

贈送處奉天城內中街路北　普克德藥業行　奉送長生不老法函索者附郵票一角即寄

營業品種　醫藥、化學藥品、成藥、工業藥品、硫酸、硝酸、鹽酸、衛生材料、硫黃、硝石、揮發油、酒精、各種染料、蒸溜水、純硫酸、各種軟膏、其他酒花、各種藥　製造販賣

藥種貿易商　山岸十全堂　奉天浪速通八番　電話二五五二番

九福乳白魚肝油

▲孕婦服之　營養得宜　有健全之生產

▲乳母服之　乳汁濃厚　乳兒發育迅速

▲長成兒童服之　骨肉堅實　康健安全

▲發育男女服之　腦力富强　體格完備

▲中年男女服之　身心俱健　任事愉快

▲老年男女服之　氣血充盈　精神振作

上海九福公司總發行

滿洲國總經理奉天鼓樓南　五洲大藥房　自動電話四三七六

南洋兄弟煙草股份有限公司分派股利公告

本公司第十三屆決算之賬目業經徐永祚會計師審查證明並經監察人覆核無誤茲由本董事會議決按照公司章程所規定之成數派付股利定自七月十五日起在上海東熙華德路七百八十六號本總公司及香港鵝頸橋本港公司開派屆時請將股票所坿第一期息票剪下並另紙開明股票上戶名及號數就近到領（除汕粵南洋各埠可各就近安托該地分公司寄港照領外）所有天津濟南青島奉天漢口廈門福州等埠可各就近安托該地分公司寄滬照領至本公司派息時間除星期日外上午九時至十一時半下午二時至四時半特此公告　董事會啓

需要朝鮮物產　希向朝鮮貿易協會接洽爲荷

本會要旨

組織　首由朝鮮總督府次以各商工會議所爲後援充會員者皆係全鮮有力之各種生產業家並搜羅一般交易業者

目的　爲促進輸出價廉物豐之朝鮮物產振興貿易起見

業務　朝鮮物產之介紹宣傳　經辦商業之交易均使滿意無不周到

社團法人　朝鮮貿易協會　奉天浪速通三二　電話（長）四三五四番

美國最新科學發明　第一補品特效良藥

金剛鐵色藥片

（世界男女唯一强精藥片）

（其效有不可思議之魔力）

人生最苦惱者。莫過於秘密病症其病原由於腎弱。漸致累及生殖器諸症。尙發於陽萎陰莖縮小夢遺滑精早洩等症。勉强補之。亦難達到快感之境。伏思人生乃宇宙間之使命。人生悲苦煩惱憂愁竟由而生。諸事無非男女中間精神衰弱等症。否則何事可爲。

支藥惟金剛鐵色藥片乃色勞悲苦中之慈航此片功效偉大爲健腦壯陽無償之良藥也此藥善能滋陰補腎添精提神固本暖精主治先天不足房事過度手淫滑精之副陰莖短小陽萎不堅房事不久見色早洩老年精衰中年斷傷腰酸腿痛精神困倦頭暈眼花耳鳴心跳氣急夜不安寐如重大陽萎遺精病盒內有自醫療法本藥品有四十餘年歷史性質和平成效卓著功能增益全身血液服七日後便覺容顏紅潤較到服前氣色不同久服則諸虛百損漸復壯健巧效之神有意想不未之靈驗

定價加料每瓶大洋四元普通每瓶一元　四角謹防假冒

美印度高加索柏羅斯大醫生製造廠出品

購者注意現在曹通藥片改爲瓶裝外埠函購欵從郵局銀行滙到郵票代價亦可

總代理奉天小西關大同藥房內柏羅斯賬房　大生藥房

哈爾濱正陽九道街大同藥房　各大藥房均有代售

鋸

奉天日站江島町九番地　福島縣物產直賣所　電話四一六六番

工業用　礦業用　農業用　家庭用　各式水崩　消防救火用　水龍頭

鐵管子　水龍帶　俱全

合名會社　藤田洋行　奉天浪速通

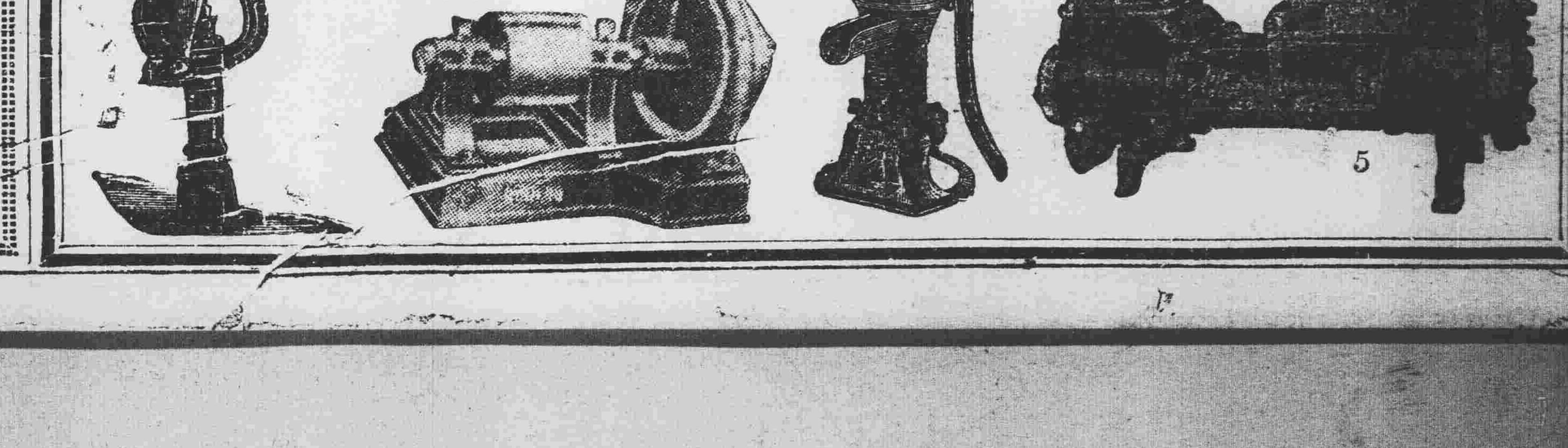

法小說家 普魯斯特傳（二）

（覺之）

普魯斯特之生活

普魯斯特是巴黎人。生於一八七一年七月十日。父親爲當時有名醫生。他的善於觀察人物。殆有遺傳關係，母親屬猶太族。猶太人是具有矛盾 特性的民族。人謂他能以十分孱弱之身抵抗病死。是猶太人性格之表現。即他的思想文字。亦受母系方面的影響不小。他九歲後便有 他終身不離而使他一生苦楚的呼吸器官病。自後他怕見陽光。怕與曠野接近。不能親花草樹木的芬芳鮮氣了。

宗教對他的幼年毫沒有留下什麼痕跡。所以他在 著作中沒有表示什麼信仰。在他的小說中也沒有神。但因受母親的薰陶。他恨說謊。願犧牲。他性情充滿善意。當十四歲時。有人問他最喜歡與最厭 的是什麼。他答。他喜歡凡在自然中是美的。善的。偉大的。在所最厭惡的。是那些不感到善的事物。不知情愛之溫媚的人們。他最愛他的母親。以爲離開母親是最大的痛苦。從這幾點看來。我們看到他是一個身體孱瘦。但感情很豐富強烈。感覺亦十分銳敏的小孩。

雖然身體不康健。他仍然進學校讀書。不過時常缺課。他在學校中喜歡歷史。聽先生講路易十四時代的貴族社會。爲之低徊往復不已。又愛研究動物植物。常取來 與人類比較。而從他著作的某一點看。他本是研 究人類的自然學者。課後他與一羣兒童遊戲於公衆場中。他對於遊戲的興趣。不如他愛談話的興高采烈。他喜歡詩。歡識甚多。常在同伴中顯他的材能。當時的戲劇爲一班 人所饒嗜。他亦十分熱心於這種劇場戲院。街頭巷口的生活。而使他迷醉。尤其是他注意於周圍的女件。有女伴在前。他的談吐更爲風趣泉湧。滔滔不已。他在這時已感 到愛情的力量。愛與被愛的需要了。

在中學 畢業後。他要服兵役。但以 身體關係。有許多苦的訓練。都得豁免。長官很留心但不過他。對於戰術沒有多大興趣。後來在小說中亦僅提及而已。兵役完畢。他要選擇一種職業。照他的性情。他完全傾向於文學。他早就寫了許多的短文。詩。尤其是他此時有一篇文字。寫他對於鐘樓的記憶。筆法與將來的普魯斯特相同。所以 他在後一字不改的收在小說中。他此時就覺得我們心 情感覺之豐富。不過以常人不留意。埋沒於黑暗中。不得出現於意識之幕上。因而人不曉得。而他即懂 得而他 若爲文學。他便應走這一條路了。是則他早就感到他爲文人的使命。不過他的父親不欲他爲文人。他終於進了巴黎大學法科及政治學校。

但政治法律不如哲學使他興趣。他對於哲學系 統的清晰條理感到趣味。也即在這個時候。他認得柏 格森的哲學。大家曉得普魯斯特對於時間的觀念。生活的意義。智慧的職務。無意識的蘊藏等。都與柏格森的哲學相似。他似是柏格森哲學的親身經驗。親身感到。親身實驗者。他或者因柏格森的指示而更明瞭自己的使命。益相信 自己腦中有特殊的東西在。總之。他要爲文人。他於是 連合一班青年朋友。各人出錢。辦一雜誌。名『宴會』。這些青年都很興趣。於當時社會曾歷史政治文學藝術的運動。努力介紹外國的文藝思潮。他們想於此得到公衆的注意。不過他們沒有相當的廣告手段。這雜誌的壽命遂不能長久。普魯斯特時又在『白色評論』中寫文。這是象徵派的雜誌。因他無派別。亦不得人注意。又時在報章爲時事的記述。而即因此。有人目他爲時髦而無所謂的作家。時髦兩字。更因他的喜歡交際。認識當時名人。甚多而 著稱。這是人們對於他一生不能除開的一種誤解。

一八九六年。他將發 表在雜誌與報章上的 文字 印成兩小本。一名『畫家記』又一名『娛樂與時日』印刷很精美。後者有法郎士的序文。頗稱許作者。謂將來遠大。至然在這兩本小書中。普魯斯特沒有什麼出色的地方。不過文筆之精美。與思想之漂亮。亦可見作者年少才 華之一斑。

（未完）

植物 有無神經？

（續）（嘉華）

（六）微鏡下的傳導組織

解剖後的含羞草的葉柄。要諦斷的分出它的傳導組織。是非常困難。不過用了蘇木精。Hematoxylin Base 染色此後。在顯微 下觀察。就可以看見有四個維管束。每一束有內外兩層韌皮層。染成了深紫色。很明顯分別在周圍的組織裡。一層木質層是夾在兩層韌皮層的當中。

韌皮層大部分是管形細胞所組成有傳 導組織應有的特性。近世有許多學者。都以爲傳導刺戟是必屬于原生質的連接而擴傳。認篩管的橫隔膜上有無的 細孔穿過一縷縷的原生質爲傳導的工具。其實這種猜度是不可靠的。因爲篩管自有篩管的運輸功用。再與韌皮層的管形細胞的膈膜上。雖無細孔。可是刺戟的傳導。並非有原生質連續性的必要。從動物的神經組織看來。也不是連續的。在兩個神經細胞之間有一層薄膜隔開。在植物的傳導組織的細胞間也有同樣的薄膜存在。

含羞草的莖和葉的傳導組織。應當是相通連的。從解剖後染色後顯微鏡下決定。看出莖上有兩股大的韌皮層。相對的由下而上的相聚會于頂尖。這樣的分佈着。就容易解釋爲什麼一邊向上的激動。經過頂尖。而在另一邊形成向下的激動了。從這兩股韌皮層分出許多旁支到葉柄裡去。這又可明白葉莖的傳導是通連的。葉受刺戟。發生的激動循離心的方向 向葉片傳去葉子受刺戟。就沿向心的傳到莖。又從莖向上向下的傳導使得臨近的葉柄葉片也發生名樣的反應。

兩層韌皮層。一層在外。一層在裡。結構雖則都是管形細胞。可是Bose用他的電探針的試探。已經獨立的證明這兩層韌皮層的刺戟傳導的速度不同。外韌皮層受了刺戟。後所產生的激動。較爲緩慢。這是感覺激動的特徵。內韌皮層受了刺戟所產生的激動。較爲迅速。這是運動激動的特徵。

（七）結論

一種感覺靈敏的物。以它應用做實驗的材料。可以比 較容明的得到確實的結果。譬如像含羞草。它能夠感覺到極弱的電流。這種電流我們人的最靈敏的舌尖 可以不能試知呢。在普通一切的植物。也有與含羞草相同的神經機能。雖沒有更精確的工具。能很簡易明顯的試出來。不過如能改善應用的戟刺。也許可以審查了。

從顯微鏡中觀察。一切植物的葉子的中央葉脈。都可以找着韌皮層是有管形細胞的存在。和含羞草的相似。保持有傳導戟刺的能力。如果刺戟經過傳導的韌皮層時。可以從帶負性的反應試出。是以普通一切植物。都有各種傳導刺戟作用的特徵。換句話說。就是一切植物都有神經機能。

（完）

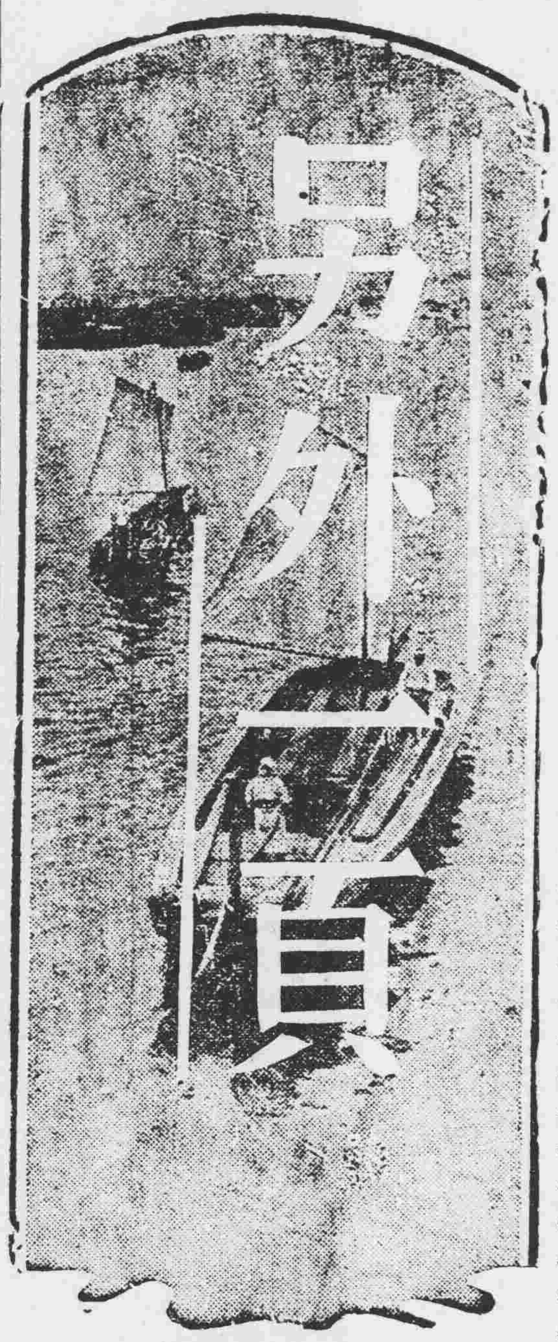

歡迎投稿

蘇聯劇壇活躍

（續）（桂泉）

在莫斯科劇壇上以左傾著名是梅葉荷德。是蘇聯劇界特出的人物。他本是藝術劇院的一員。因爲他不滿於牠的那種自然主義傾向故於一九〇二年正式退出。另行組織『戲劇協會』。一九〇五年第一藝術劇院請他作導一九〇七年他創辦本人劇院。此後 十年間 他旅行各地作歐洲劇場的研究。一九二一年他被任爲教育人民委員會演劇部主任而開始組織第一間革命劇院。除了馬耶柯夫斯基的『神密的布菲』外梅葉荷德差不多全從事於舊名作之改編重演—其中主要的可推奧斯索夫斯基的『森林』。郭果爾的『視察員』。格里布黛耶夫的『聰明誤』。梅葉荷德起先是專注重在技巧方法的新奇。現在却努力在新傾向上。態度上反而有點保守了。梅葉荷德導演的新劇本收到巨大的成功的有托里黛亞柯夫的『怒吼罷。中國！』馬耶柯夫斯基的表現了一人生活的諷文劇『槍擊』。表現中等階級意識的『蟲』—！劇中第一部是以今日的莫斯科爲背景。第二部則係五十年後的莫斯科——以蟲象徵新世界之汙點及貪吝及魏士拿夫斯基的—最後的鬥爭』像最近傳說梅葉荷德正在計劃重排『漢姆雷特』而以兩位演劇師丹麥人憂愁的篩情，梅葉荷德對蘇聯舞臺唯一的大貢獻是他的Bio-mechanics 佛里曼等所作的『十月之聲』對這藝術語所下的定義『以主宰演員的活動的生理及心理律研究爲主，故此在舞臺上一舉止動作能收到極大的效果』他在佈景上引用了構成主義。他企圖劇場佈置 與工業技 術取同一的步伐前進。一切無謂的裝置全廢掉。以木。鐵鋼及一切力學上裝設 代替以往 的布幕。脚燈的東西。

革命劇院開始是趨重於技術的新異方法。目前轉趨於採取寫實的方法新劇本中的玻哥丁的『我的朋友』。被蘇聯的批評家推之爲『布爾絲夫及其他』後一大收穫。劇情以正在從事建設的工人羣爲主。中間插入個人失望心理之描述。主角與其妻間的關係缺乏材料時個人對工作不滿的表示。此外招人歡迎的有採自上世紀諷刺家薩爾黛夫．謝德林的小說編成的『愚人城』。在劇中把諷刺的資料表現在佈景上。衣飾上使演員變成人生的笑料。裝飾由庫克林尼克擔任。—這是三位天才青年諷刺畫家的合名。他們各自單獨工作。完成之後。以這一筆名呈現於觀衆之前。此外可舉的新劇本有玻哥丁的『第一位義俠』五年計畫的指揮官及魏士拿夫斯基的『西方鬥爭』上季最値人討論的劇本是以倫敦的背景的隨可戲的社會劇『歡樂之街』革命劇院分爲兩部。一部專遊行出演於工的區中。另外一部 是劇院中的 經營演員。

像自然派與力學派永遠不能調和似的。劇壇上也出現了另一組織—秦羅夫。主持的加摩尼劇院。這劇院初建立於一九一四年。一九一七年一月歇業。一九一七年秋季又重整旗鼓大擂大打起來。牠起先的目標是注重於外國家的作品。現在也漸漸採取新俄的劇本了。尼爾的劇本是該劇院的拿手好戲。如『無毛的猿猴』『檢下幻想』及『尼哥羅人』而後者開演於一九二九年至十二月已公演到二百次之多。目前仍輾轉在各地公演着。秦羅夫在劇中插入許多序曲及默劇以補原作之不足當加摩尼劇 院赴歐公演 的期間。歐尼爾氏看過了他的劇之後。快活的說他們眞是把劇本的靈魂深處 都表演入 細入微了。尼古拉尼紀廷。的『火綫』是該劇最成功的曹羅劇。最近又有烏克蓮劇作家庫里玆。叙述內戰時某一小鎮的史實的『動人的商籟』及曹爾佛梅斯基的『不知名的兵士』許多以近蘇聯生活爲背景的新劇本也正在排演中。陸克的乞丐的歌劇也常出演於加摩尼劇院。

篇幅不准許我把其他莫斯科劇院詳況一一寫出來。革命初期在愛森斯在愛森斯擔組織的曹羅文化劇院因爲忽視了舊式的名劇而一味企圖赤手空拿的建立曹羅劇故遭失敗。此後雖改組爲工人組合劇院。根基仍屬飄搖。時而傾向舊作。時而專取新俄劇。牠們所採取的方法在最近也漸漸走向蘇聯劇壇的主要目標寫實主義的形式了。

諷刺劇院在出演幾部如視里士的『保護色』的新滑稽劇。

莫斯科戲劇劇院（以前的庫爾劇院）本季中公演特耶夫的新喜劇『時間前進！』批評家于視夫斯基評之爲一部勞働歡樂的喜劇，劇中述一生新建設計劃一天中的故事。主角—如工人技師等描寫得極其合乎人情裏面也有戀愛的調調兒。在鋼架石膏之後隱述出家庭的關係來。

一向傾於傳統古典方面『小劇院』現在也演新劇本。本季中牠的唯一新劇是費德耶夫。的其他如席勒的『唐加羅』及羅馬索夫、的描寫紅軍生活的劇本也在籌備中。

以前與瓦克唐柯夫劇院合作的謝孟諾失。所指導的新技術室出演奧斯索夫斯基的名劇天才與求婚者。得到空前的成功

莫斯科唯一的歌劇場。波爾索愛劇院。依然依傳統的態度出演一些舊歌劇—莫索格斯基波羅廷。蔡柯夫斯基。及德法意派的歌劇按序的在劇目上發現。格里里。的赤色的嬰粟。是象徵中國革命。一部力學的有色彩的作品。

目前在蘇聯劇場運動出色當行的要推。這一羣了。是由青年工人組織的劇院。起先又過是票友的資格後來漸變爲專門的職業了。有兩家經常的劇劇院。一在莫斯科。一在列寧格勒青年工人寫出工場生活的劇本來。這些作品都是寫實的力作—有是比起大劇院的也未遑多讓。

莫斯科兒童劇院詳情後當另文述之。此外又有許多專爲兒童設備傀儡劇院。

莫斯科馬戲場兩位最有名的丑角。比姆及玻姆。他們的一舉一動最是引人噴飯。

當戲劇在莫斯科激起高潮的時候。鄉村的戲劇生活也在日旺月盛。各大城市都有牠們自己的劇院。

國家的戲劇從革命後已經復甦。並且在這一個領域內也有相當的成就。全國中有幾十的愛好戲劇組織的團體。到各工場農場及鄉村作進行公演。

本年六月的初旬將做爲戲劇節在莫斯科舉行慶祝。各劇院全出演拿手好戲。以便外賓參觀。各都會的重要戲團也要來莫斯科參加這隆重典禮。盛况定可預卜了。

（完）

論觀相術

（續）（穎川譯）

（八）表情論的觀相術之限制

自然。甚至此種觀相術亦不足以論嚴正的科學。最多。祇能用以判斷比較簡單的品性特徵。例如懦怯。愉悅。伎掠性。及社交性。對於複雜的特性。例如良心。機警或機智。則不能供給有教的評價。並且。一個人盡可控制他的面部表情以掩飾他的情感。或由適當的專家將他的品性特徵的面部符號移去。進一步說。如霍林僚所指出。我們固然預期好學的有拱背。愉快的人有溫和的顏面。內疚的人則有偸視的眼動作。但我們決不可通用命題。認駝背爲學業興趣的通相。笑過爲無辜上標識。眼球的顫動爲犯罪的過失的記號誠如何勒脫所說。通常被認爲代表和愛性情眼睛週圍的『鴨足紋』之出現可以由於宴溺的眼。亦可由於仁慈的心—

因此。我們的結論爲瞎欲判斷品性。拉佛塔一派的構造論的觀相術及根據於動物比較的觀相術均不足道。此兩種觀相術幷非爲知識之系統。僅爲猜想的搜集。其中無一件可以證實。而許多件則已經被人駁倒觀相術 之功用紙限於推斷面部的表情及次數較多的表情所遺留的痕跡。甚至此點亦有限度 多少有些不可靠。在羅川土人誠業指導時。此種觀相術確有其用處。而在我們作用性的評價時。對於面部應加以相當的注意。但同時。我們必須注意其他方面—步法。舉止。服裝。辭容。言談敏捷。談話性質等等。總之。我們要求那個將被我們判斷 品性的人合晤一次一種標準化的及改良的會晤。

（九）觀相術爲何殘存不滅

觀於上述許多相反的事實。有人或許疑問觀相術如何仍能殘存不滅。理由有三。

第一普通一般人常渴望 一種由體格上的符號以判斷品性之方法。面頭。手或面部爲心智的索引之概念則有特別的魔力。因此。他們殊易相信任何人堅持心理傾向與面部容貌之間有確定的關係之說法。而觀相學家不用穩妥的勸誘。但用自信的及屢次的斷言。常暗示他們是以神秘的知識爲根據。反使一般人更易肯從他們的見解。

第二。我們有設法發見我們所預期的事物之傾向。祇注意確證的案件。而潛意識地忽視其他例子。倘一個人有突起的鼻。我們預期他有相當決心。因此。他所表現的此種特性儘可不比別人更多。但我們仍留意他的情形。因而注意到許多可以被忽視的案件。或者。我們看見一個人有大耳朶。並且已有人告訴那是表示鄙吝。因而我們注意他的可以被釋爲表現此種特性之動作而加以誇張。雖然我們有耳朶很小的但確知爲慷慨的朋友亦儘可有同樣的舉動。並且。我們觀察此種預期的特性時。我們準是更自信地以爲我們認爲此種案件爲確證的。

第三。在人類事務中。我們有設法發見所預期的事物之傾向。此種事實不盡由於我們自己。別人對我們同情地合作。並且往往照他們以爲我們預期的 樣子做作那自以爲已被我們認爲談話大家的人。當潛意地設法。多說多談。那有笑過的初入社會的 少女往往對她的愛慕者的詼諧作一種愉悅的天眞浪漫的反應。她知道那是他所預期的。如此這般。一般人愈陷於觀相術的錯誤中矣。

（完）

影海

演員與導演者

須要經過多次的演習 最要緊的事就是服從

（黑倫著 何連譯）

演員電影中工作。自然就是表演於攝影機前。表演時。演員定要知道一些化裝和服裝上的事情。不過現在在這裏不談到這些事情。表演大部分是依靠導演者。他計畫出那故事的佈置。那些人物的配置。那些有所表現的動作。所以決定要怎樣做。是 導演者的事 情。而不是演員的事情。

現在爲方便起見。我們就假定你（演員）是交史託蒙導演的。史託蒙坐在攝影機前對演員說。『你走進房裏。走到碗廚那裏。動手拿出那裏面的衣服小孩們進來了。安娜叫着『你在幹什麼？』你就答應說。『我把這東西拿出來——你們就要到那貧兒院裏去了。她馬上跑過來抱着你的臂。你推開她。背過身去整理你從碗廚裏拿出來的衣服。好了現在就來試一試。』若是試作起來。你走進去走到碗廚那裏。靠近史託蒙有幾個人坐在那裏——他們彼此私語着。你相信他們是在談論你。可是你要竭力鎮靜。好像沒有那回事似的！不過這是一件很困難的工作。你把那一場作完了。史託蒙就對你說『不錯。就照這樣努力去。你還要走得慢些！你沒有快的必要。不要慌張。表演得自然些』你且試了幾次。這才正式開拍。

演員在電影中工作。就是以你自己對於那角色的解釋來描寫那角色。可在導演者的約束之下。電影中的表演是比舞台上的表演緩慢。而較少與舞性的。因爲你是沒有觀衆的。你也許會在一種動作上試演到六次以上的時候。要是一種熱鬧的場面。得還要試演更多的次數。也許就得用上三四個鏡頭呢。你每次都要盡你可能的做去。讓你的興趣和熱忱支持過那個時機那救果就會顯現在影片上了。

在鏡頭前表演的事情。大半是依賴那導演者去隨時指導那表演者。譬如。葛雷菲 氏導演一種情緒的場面時。那裡只有一個人或兩個人。他就爲演員造出那種氣分來。他指示出在當時看不見。而是引起那動作的事情。當一個女演員在片中演她被關閉在密室裡一場時。只有她一個人。葛雷菲氏就對她說話。並不是告訴怎樣做。而是爲她創造出一種心境來。最好是說他給供給她的氣分。『你的父親打 破了那門——他要來殺你。你是沒法逃走的——他會拉你出去打死你—你就要被殺死了——以這樣的一些暗示。他爲她造出必需的環境來了。她就忘了她是處在一間三面圍着粗板的小室。她一下就能跳出的。她忘了那扮演她的父親的人。在他的鏡頭拍完了之後。就要到別處去玩的她甚至不知道她所作的事情。

『你如何一下想到 那樣的打轉兒。』我後來問她。『那正是那樣年紀的孩子在那樣環境之下定會作出來的。』

『我是一點不知道的。直到我後來在那放映室裡的銀幕上看見我自己。這才知道有那樣的動作。她答說『我不曾想我要怎樣做——我只是想着我是什麼樣的人。』

自然。導演者告訴你怎樣做是有相當限制的。他只把你的動作預先同你談一談。隨着就試上幾次。直到你獲得你應有的態度。這在你同旁的幾個人在一場時是特別重要。你必定要正確的知道你要走到何處。你要做什麼。你不能站在那主角的前面去遮着了他。導演者也許會指示着你演去——『轉過身來對他說話。頓脚。走出房去。目送着她—慢慢地—現在又回到那裡。現在把書放在桌上。走出房去。

你要知道。一切都建築於服從上。首先服從你自己的心意這樣你的身體才會遵命發出那動作。那種心意又要服從導演者。你必定要知道如何才能正確地作導演者所告訴你的一切。否則你就沒有希望表演於電影中。

論「科學化」

致陳果天君

（獻先）

現今一般較爲高明的舊醫多主張廢 除陰陽五行 等等的玄說。以期實事求是。說什是竹。說木是木。有人肚子瀉。何必要像陳先生那樣說法。說他是水向下動不平了？何不按着那最近於眞的原因。直接坦白的說因爲飲食不當。或是吃的東西不熟。消化不良了。或是吃了不潔的東西。染了赤痢桿菌或是痢阿米巴原蟲。得了痢疾呢？至於治療。更無須乎說到『火』了。或是用瀉下的藥劑。清除腸內的積垢。或是用滋潤或鎭靜的藥劑。減少腸壁的蠕動。或是消炎。或是殺蟲。那裡用得着『火向上動方法』呢？如今偏偏要說瀉下清腸的治法。是火向上動的的方法。偏偏要說殺蟲的治法。是火向上動的方法。說是可以說。道理何曾有！舊醫兩種種不過若是耳！

古時代的人。知識不足。對於日常觀察所及的生理病理等等的現象。莫明其妙。猜不出其所以然的道理來。但是又不甘存疑。於是潛思默想。穿鑿附會。乃有陰陽五行的玄說發生。這種現象。並不是我們中國古時所獨有的。世界的民族也是一樣。西洋各國是從古來就有科學的醫學。這祇是近一二百年以內的事。十五世紀的時代。歐洲的醫學以及其他的自然科學。還多是在黑暗的時期。歐洲古時也有四液。十二宮等等的玄說。兩相比較起來與我們的舊醫是一樣的混沌。這也沒有甚麼希奇。也並不是甚麼偶合。因爲世界的人類都會經過相似的演變。各種學術的進化程序每多相同。我們的陰陽五行與他們的四液十二宮同是古人因缺乏知識所傳留下來的野蠻遺跡。後來人家把那些虛妄不實的玄說完全丟掉。實事求是。說什是竹。科學化了。現在我們既不反對科學。又想提倡醫藥。何以竟不能說木是木。廢除這些荒誕不經的迷信呢？其實不是『不能』。也不是『不肯』。祇是『不知』。因爲我們沒有科學的知識。缺乏科學的思想。不能分辨是非。不會識別眞假。所以徒有進取的心思。沒有進行的知能。結果落個『老大無成』。

所以科學化是科學家的工作不是喊口號所能完成的。我們現在所當的是科學的思想與科學的知識。科學在中國若發達起來。尤其是科學的醫學在中國若發達起來。中國人的醫學觀念科學化了。中國的舊醫學自然的也就科學化了。所以中醫科學化的先決條件是提倡科學的醫學。造就科學醫學的人材。建設科學醫學的基礎。科學醫學發達起來。不但舊醫學能科學化。其他一切關於醫藥的問題都必迎刃而解了。我們的東隣就是很好的榜樣。他們的醫藥問題豈不是大體全解決了麼？他們沒有設立 皇漢醫館。也沒有開辦皇漢醫學校。他們的辦法就是專一努力於科學的醫學。於是單刀直入的上了科學的正軌。與歐美各國並駕齊驅。他們不但沒有病了服不得洋藥的苦痛。也沒有醫師全數都 聚集在通都 大邑的困難。而且他們的藥廠林立。精藥繁多。不但足供國內的應用且推銷到國外。他們的漢醫不就是我們的國醫麼？已然被他們的科學醫學家科學化了許多了。他們的漢藥。不就是我們的國藥麼。也已然被他們的科學醫學家科學化了許多了！這還不足以供我們取法麼？

今日國內一般高喊中醫科學化的人們。不努力於新醫學的建設。及專心於舊醫學的復興那豈不是緣木求魚麼？結果不但不能使舊醫科學化。反而做了建設新醫學的絆脚石！關於這一點。我們懇切的希望一般關心醫藥問題的大人先生們。與以相當的注意！

不要想中醫科學化了以後。會成爲比世界的科學醫學還高超的東西。科學化是眞理化。也就是世界化。因各中醫而科學化。若能在中國的新醫學裡有所補益。世界的人類纔能受到他的恩賜。因爲在中國的進步。也就是整個科學醫學的進步。所以說科學的醫學是沒有國界的。中醫科學化的日子。正是世界化的日子。然而這個日子必是在科學的醫學在中國發達起來以後了。

癸酉夏。初伏後一日。於北平。

西藏的葬法

友人簡復盛君 湖南人。請末時曾在西藏充當軍官有年。光復後回家。現寓吾鄉。嘗以西藏的奇聞異事見告。現在我轉紀一二如下。

藏人死後的殯葬。分水葬和金葬二種。凡是上等人和喇嘛死了。是用水葬的。水葬的手續。人一氣絕。便立刻去請八個或十二個喇嘛來唸經。約唸二小時。便將屍體用木板抬到水邊去行葬。每到。目的地。便把死人身上衣服統統剝下。背縛一塊大約二尺長四寸闊二寸厚的生鐵。然後把屍體投下水去。凡投屍的河裡或溪裡。那水勢是很湍急的。所以屍體一投下。就立刻不見。這樣。算是昇天。

金葬。是用於貧民的。它的手續。人死後也用喇嘛唸經。唸好了經。就將屍體抬到野外去行葬。行葬時。先集常綠樹葉兒一大堆。舉火焚燒。以招鳥來。再由葬手用快刀將屍體連皮骨的砍成無數小塊。（約蠶豆大。）復拌以靑棵粉。然後把他統齋鳥統以屍體被鳥兒吃完的快慢。定死者生前的善惡。最好是當天吃完。那末以爲這是死者生前爲人不好。和死後受罪很重的徵象。於是家人必須再用喇嘛替他超度。

那邊的鳥。是吃慣死人肉的所以它們一見行葬人所燒常綠樹葉兒的烟氣。便知道濃烟起處。又有食吃了於是各處的鳥兒。都爭先恐後的飛集攏來。宅們來了之後。如果屍體還未好吃。那末都還着餓而停於地上候着等到葬手把砍碎的屍內撒在地上。他們便很歡喜似的吃食。至於鳥兒的種類。却各種都有。可是以鴉和鵰爲最多。那邊的鴉鵰。比中國任何地方的來得高大。而且膽子也大。常常接近人身。有時人們用手在他們身上撫摸。他們也並不驚逃。這是人們永不加害他們的原故。

金葬的稱謂。因屍體須經過刀砍。而刀是金屬鑄的。故名又以葬亦稱爲鳥葬 因爲屍體用以餵鳥之故。（按蒙古是行鳥葬的。但蒙古的鳥葬。是人死後掛於樹上。恣鳥啄食。且肉盡爲升天）西藏地方。每個城市裡。和村落裡。都有水葬和金葬的指定地點各一二處。是都在野外。至於葬手。乃是一種職業。猶之我們這裡的杠夫。凡是人家死了人。非要去請教他們不可。而且各有各的地段。如果甲到乙的地段去做生意。那乙必和甲交涉。這就是像我們這裡同業中一人犯了行規。而全體同業和他理論一樣。

貴州的民生

（陸康琢）

雨後底夏夜。天氣分外涼爽一種清快舒開底情調。現在人們搖擺着底蒲葉扇。這時候開談的源泉。開始流瀉。下面便是位貴州老鄉。活匣子裏底資料。

『讓我要談起貴州嗎。貴州是怎樣一個地方。凡得一 個窮字的人。也很能夠了解那裡的一切了。在貴州約有七百萬人口。平常缺 乏兩種必需品。便是 棉紗和 鹽。都是仰給於四川棉紗。因爲地土瘠薄。不能種棉花也。須仰求隣省供給。因爲棉布在貴州貴得非常所以在鄉村裡裡常可以看見赤身裸體。或不穿褲子底小孩。這樣看來。我們估計每人每年吃一塊錢鹽。便須七百萬元。每人每年穿四塊錢衣服。便須二千八百萬元。其他奢侈品。所費不計。單這兩項。每年流出省境的錢。便在二千萬元以上。試想這一筆漏巵。怎樣抵注抵補。雖然本省的物產。如木材。藥料。以及其他農產品地下還有煤鐵。非常豐富。但貴州交通。不比東南各省。有河道可以通水運。因爲山嶺太多。不能像西北各省那樣用驢車裝運。貴州的交通。全仗着人們兩個肩頭。一扭一担挑着走去。所以物產雖豐富。卻只能囤積起來。銷不得錢。所在貴州。一塊錢可以買二斗多米。一塊錢可以買三十多斤豬肉。以前貴州農民。每當收穫時。須先把舊存食穀。放火燒了。才能再儲新穀。貨物的壅滯。沒有去路。可想而知。這樣一年又一年的消蝕。你想人民怎能過活？於是賢，且慧的當局。便代人民想出一條生路來。這便叫大家去種鴉片。斷於貴州人民的種烟。當初並不像別省一樣由於軍閥強的迫。因爲人民受生計所感。負當局惟恐怕膏脂不繼。稅款所出。才投其所好而勸種的。經過民元至民五幾年間實努力勸導。曾經費過每斗四十元的代價。向鄰省徵買烟種。才樹立今日全省隨處嬰粟的成績。（未完）

體育

第十屆遠東運動會
明年五月間在菲島馬尼拉舉行
日準備參加經費預算八十二萬

東京電云、第十次遠東運動大會定明年五月在菲島之馬尼拉舉行、日教育部當局爲使中日菲三國之親善更加增進、決定於明春八算計之預十二萬元充當出席該大會選手之補助費

台維斯盃中帶決賽
双打英國敗退

【巴黎二十一日電】台維斯盃中央帶英美決賽、受英國二勝單打之後、二十二日舉行双打、英國被擊破、英側成績成爲二勝一敗、双打成績如左、

（英）
羅蒂　八比六　玻利
凡棲　六比四　休茲
　　　六比一

草地球聯賽
中華依然稱霸

上海草地網球聯賽甲組、中華會自林邨等離滬後、雄風依然勃發、上週已將花旗會擊敗、至於昨日補賽之第四組、亦全勝三盤、現中華會已賽九十盤口、而以六十九分領導群雄、此後中華會祇剩對斜橋會與法商兩場而已、此兩隊較之花旗會其實力更弱、中華會之獲勝、乃易如反掌、故本屆之甲組錦標依現勢觀之、中華會穩可獲勝、至於占第三席之內外紗廠、其風頭亦健、本週曾以十五對零擊敗斜橋會、以五十六分緊追中華會之後、玆將各隊現勢列下、

隊名	已賽	負盤	勝盤
中華會	九〇	二一	六九
北草地	一〇五	四一	六四
內外廠	九〇	三四	五六
葡萄牙	九〇	三九	五一
南草地	九〇	四五	四五
日本會	九〇	四七	四三
法商會	一〇五	六五	四〇
花旗會	九〇	五八	三二
斜橋會	九〇	七〇	二〇

游泳自信方法

自信方法功效

一用此方法教授游泳、可增進初學者自信心、由自信心而易成游泳者、

二在實際上、有不少的人們用此種方法、在一二次課程完畢後、已能游泳、其進步之速、實堪驚人、

三用此種方法教授、收效至巨、因其包含各種游式中的基本動作、不甚分別、

四用此法教授、能將極復雜的協和動作、分化成爲極簡易的動作、

五教授時、浮翼吊帶和教練員的扶持、都用不着、因爲這一類的幫助、均是以養成依賴性、

六用此法教授、教練員於親自示範以後、若在游泳池、可盡量容納學員、若在海邊、亦可就其視力和聲音所及、教授學員、

六級簡易課程

級	動作	目的
第一級	沒水	自信
第二級	推進	自信
第三級	推進和腳踢	自信及協和
第四級	推進和手划	自信及協和
第五級	推進腳踢手划	協和
第六級	呼吸	完成

第一級　沒水

初學者須立在池中水深及腰之處、倘若在郊外面積廣闊的池沼中教授時、初學者之面須向岸上、「先深深吸氣、然後雙膝全蹲、將全身沒入水中」在起初的時候、最緊要的一件事、就是教練員必須明瞭初學者對於水的心理、在學習第一級時、若存畏懼之心、必會顯出一種不安的態度、因爲怕水的人、常常設法延遲入水、或不願將全身沒入水中即或一試、也必隨即立起、倘有氣喘和兩臂亂動種種表現、是一種不自然的狀態、初學者必須練習到毫無恐懼的表現後、方纔可以學習第二級、教練員在這時、須使學者明瞭的一點、就是倘若一個人肺滿着空氣、無論如何是不會沉在水裏面的、

注意（一）在這個時候、可以教初學者練習如何自水中立起、就是雙膝向胸前舉起、雙手向下推、許多初學者到池底時、身體亂動和吸水進去、以致非常難受、這些細微末節的地方、要十分注意、因爲對於自信的信條上、是很關緊要的

（二）必要時初學者可以二他用手、握着自己的鼻子

（三）游泳唯一呼吸的方法、就是「自口中向內吸氣、自鼻中向外呼氣」許多初學者、因爲不知道這呼吸的方法、有碍學習者進行、倘若猛向由鼻孔中吸水入內、必生異常刺激和痛苦、以致妨害學習的長進、

第二級　推進

浮在水面推進、是六級中最緊要的一級、做到這一步、可以說游泳業已開始了、『腳踏着池底或池邊、雙臂伸直、平放水面、深吸氣一口、面部沒入水中、腿盡力將身體向前推出、然後腿部伸直、全身成一直綫、浮於水面前進』

在清水中、務令初學者睜眼、藉此可以使其自知其身體確在水面前進、若在郊外池沼或海邊游泳時、初學者因閉着雙眼、會憶想到有很大的魚圍繞着自己身邊而生恐懼、教練員一方面要使初學者曉得自己有進步、一方面要使其確實曉得沒有任何動物圍繞、關於後者、看起來未免過於滑稽、然而實際上有不少的有經驗的游泳者、亦因此而生恐懼心、所以做教練的人、要不嫌繁瑣將一切可能妨害初學者自信心的障碍都除去、

在做推進的示範時、教練員應將上身因着肺部吸滿着空氣不致下沉的事實、指示給初學者看、普通人在水中的體重入概在七磅至十磅、是不會沉的（如在第一級中所示）但是一俟推進的力量停止時、雙腿自然漸漸的下沉、如欲勝過這層困難、非學第三級不可、

注意、面部必須放在水中、因爲頭若向後昂起、而面部出水面、則身體必不能保持平行的部位、

第三級　腳踢

先深吸氣、浮於水面推進、（如在第二級中然）同時兩腳交換上下踢、

踢時、臀部僅微動、蓋動作的最大部份在膝、但小腿不宜過曲、致生阻力、而妨礙前進、踢時、兩腿須一上一下、

第四級　手划

『深深吸氣後、浮於水面盡力推進、將身體保持平行、雙腿伸直、兩手交換划動、划時前臂出水面、繞至前方（肘須屈）用手掌和前臂作槳式、盡力向後划、

划時手指須靠緊、這時初學者若在水中睜眼、可觀察自己前臂的部位、和划時、是否能用全力將從肘至手指處、向後動作、並觀察池底藉知自身前進的速度、

臂向前舉時、須出水面、免生阻力、須知身體的前進、全賴手划和腳踢動作的適當、若臂腿發生阻力前進的力量必大受影響、

注意（一）應再三叮囑初學者、動作須緩慢而有力、（二）向後划時、手指務須靠緊、

第五級　協和

『深深吸氣後、面置水中盡力於水面浮起推進、手划腳踢同時動作切記動作須緩慢而有力脚踢時、小腿不宜彎曲、手划時、前臂與水平、宜成正角、習得此步、游泳可謂業已機械化、若初學者已有自信心、此時不妨利用浮翼練習、或做陸上練習、俾能將全神灌注於動作的協和、蓋協和的動作、較難純熟、而練習時、亦須較長、

注意（一）手划和腳踢的動作、非單獨練習至十分純熟時、不可聯合行之（二）練習時、動作雖宜緩慢、然須用力、

第六級　呼吸

『呼吸時自口中向內吸氣、自鼻口向外呼氣、游時吸氣、僅須將頭轉向一邊（左或右）、呼氣則面在水中、大概俟左或右臂划後向後時、轉頭向左（或右）吸氣、故游泳時頭部終不宜舉起、

在前數級中練習時、面部均在水中、如欲吸氣、將頭部轉向一邊、使口出水面、以便吸入空氣、然後迅速儲滿肺部初學者常覺呼吸短促、其原因有三（一）畏水（二）動作太快、（三）怕冷、

注意（一）切記不可用鼻吸氣或用口呼氣、

香港國際游泳比賽記

十四歲童子得花式跳水冠軍
郭振衛君創百碼蛙式新紀錄

香港訊云、香港地臨海濱、華人習游泳者甚衆、是以成績之佳、甲於全國、中西合組之萬國業餘游泳會、最近改組後、工作益爲努力、於上月二十四日、特在西人青年會舉行中西游泳比賽、競爭之熱烈、可謂爲香港從來未有之盛況、茲記述當時情形、俾讀者知港中我國游泳健兒技術之猛進焉、

石錦培成績大進、第一項比賽爲百碼自由式、良友會之石錦培、先西青會之蘭治一米而奪第一位、成績一分三秒二、又以三十三秒二得五十碼自由式冠軍、石若今年的短泳、大有進步、若能苦力練習、名將劉寶希（劉未參加）恐非其敵手、

楊秀琼吃癟老嫗、第二次女子五十碼自由泳、西人方面皆屬目於顧王汀夫人、我國方面則以南華少女楊秀琼小姐最有把握、顧夫人乃荷蘭游泳能手、雖已子女成行、短於氣力、然觀其游泳時之姿勢、已知其爲一良好游泳家、顧夫人身驅碩大、甚肖代表荷蘭出席世界運動會水球隊之顧先生、故游泳速力、不免減少、卒爲年方二九之楊秀琼壓倒、但在第七項百碼蛙式、則鼓其最後數秒之勇氣以半秒鐘先機而得首名、

郭振衛創新紀錄、第三項子百碼蛙、南華會郭振衛君創一全港新紀錄、（可說是全國新紀錄）其時間爲七十三秒五、殊屬難能、華員會之黎本善、以一碼之差得第二名、黎君之工夫不下於昨年之郭君、港之泳者、擅長於蛙式泳、誠非虛言、

小孩子一鳴驚人、花式跳水第一名、竟爲華員會之十四歲小孩子麥偉明奪去、三十餘歲之摩理臣、藝術亦不能及、麥君之成功、良非偶然矣、其各種跳躍姿勢、活潑自善、深具造詣、觀者無不熱烈拍掌、表示欽佩、後生可畏、前途無量、

接力泳南華雙勝、男子與女子之兩項二百碼接力泳、均爲南華會第一、與第二名到達終點、皆以半尺之差而分勝負、楊秀琼與老嫗顧夫人、又遇於接力泳之最後一段、楊卒以些微之差、再得冠軍、

水球戰華聯敗挫、最後一幕、爲華聯對西聯之水球比賽、西聯隊員除中衛海軍隊隊員外、餘均西青年會選手、故聯絡極爲精采、且在西青游泳池中、地位與光線均極嫻熟、華聯屬有剽悍善戰之張光榮及陳福祥、穩健之尹光庭劉蔭寰爲前鋒、宗馮國華爲守門及衛、仍以三比六慘敗、

總計此次對抗、節目凡十、華人竟得八項第一、而郭振衛君並創一新紀錄、實爲華人爭光不少、預測今年雙十節全國運動會游泳錦標、殆非香港莫屬焉、

全運會經費
已領五萬元
可有增加希望
念九日開全會

南京電全運會經費已領到五萬元外、可望增加、原定廿三日開籌備委會常會、現亦於二十日提前舉行、籌委會全體會議、定二十九日舉行、關於各種評判規則、接收及整理中央體育場事項、均將提出討論解決、

與西班牙門牛相映輝之
怪足球賽
球員均跛守門員無背
場上裁判員既聾且啞
救濟失業另一妙策

路透社西班牙京城瑪德里通訊　哇梵渡（Oviedo）最近有一足球比賽、球員均係跛足、守門員則無手臂、裁判員與巡邊員皆患重聽與啞痦、比賽中途曾發生抗議多次、惟裁判員因觀衆喊聲之嘈雜、艱於計及、遂對於所定判決之抗辯、僉拒絕討論、比賽觀衆頗多、蓋此賽乃爲救濟失業募集款項而舉行、比賽結果「木腿」隊（Wooden Legs）以六比二勝「急起」（De Hurry Ud）隊云、

經濟欄

奉天海產物集散狀況
家常菜之分析與海味所處地位

B家常日用菜之海產物、世有如中國人之喜食世界最上口味者、決無甘茹下等食物之人、彼上流社會之飲食、山珍海錯、至於一般下層農民之普通食物、則粗惡異常、滿洲土民、生活程度、向極低下、經濟上實力、亦極貧乏、故提高生活之慾望、亦殊輕淡、日常食物、莫不取簡單價廉、出自附近者也、至對於由日本及其他地域輸入之海產物之消費、一般視察、唯限於交通便利之區而已、於最近之將來滿洲各地鐵道及其他交通機關、日臻發達、即窮鄉僻壤、亦敷設交通網之時、則海產物之需要、當日益普及、原來滿洲土民、率皆華北移民之子孫、因彼等之先祖、對於海產物、不甚嗜好、故現在其子孫、對於海產物之智識、亦極漂渺今日作日常家用菜而消費者的、爲黃花魚、大刀魚、鱸鰈等、及鹹大馬哈魚、鹹青魚、鹹鯖魚等鹹魚類、及乾沙魚、江茹粉皮類等

就中黃花魚、在黃海渤海地方、多能漁獲、最喜食魚之日本人、雖爲輕視、而滿洲人甚喜食之、及至此魚上市、其他魚類、殆無人過問、鹹大馬哈魚等鹹魚、乃由日本及朝鮮進口、爲滿人元來所不識、乃因滿洲墉價高貴、是魚含有多量鹹墉、價格尤爲低廉、又堪久藏、當市時期、又爲蔬菜缺乏之冬期、故與江茹同占滿洲各地菜類之重要地位、如今日海產物消出日增之原因、蓋因價廉、不論價格高低、銷出但已超越嗜好、因而此等魚類、不過占有肉類蔬菜類代用之地位而已並肉類、魚類、蔬菜類三者間之銷出、乃有一定之法則即如肉類最貴、魚類次之、蔬菜更次之、爲常例之原則、若魚類銷售價格昂貴、近於肉類價格時、則魚類銷出、自然減退、肉類消費、勢必增加、若蔬菜價格高漲時、肉類消出、亦必境加、故時於鹹乾魚類及江茹類、若能廉價銷售、則將來銷路、必將日益擴大、

再在滿洲所產之淡水魚、南滿產額極少、不過充其當地所用而止、而在北滿地方、獲魚極其興盛、松花江產之大頭魚鯉魚等、至冬期則凍成氷魚、向南滿地方輸出、其大者超過六七尺以上、此種鯉魚、在滿洲風俗上、竟爲新正不可缺少之物、

介紹奉天著名醫院

內科、性病科　產科、婦人科　新井醫院　奉天八幡町四番地　電話四五七九番

入院隨意　內科小兒科　石川醫院　奉天住吉町七番地（奉天館前）　院長醫學博士石川精一　電話二一四五六番

入院隨意　花柳病　皮膚病　肛門病　一般外科　岩竹醫院　診療自午前十一時至夜間九時　奉天八幡町四　電話三八七七番

入院隨意　小兒科　內科　午前宅診　午後往診　大橋醫院　奉天橋立町一七　電話二二三六番

內科外科一般、秘尿生殖器化柳病、產科　肛門科、婦人花柳病　附屬產院　回生病院　院長 青島貞安　院主 電話二五八二番　奉天平安通（藤浪町角）（入院隨便）　電話二一八五五番

內科　小兒科　佐竹醫院　宅診自午前八時至正午　自午後四時至九時　往診自午後一時至四時　醫學博士佐竹武志　奉天青葉町二三　電話四五六四番

入院隨意　眼科　皮膚科　梅毒科　高尾醫院　奉天青葉町一番地　電話四二五七番

入院應需　皮膚科、肛門病　花柳病、X光線科　外科一般　永井醫院　奉天琴平町八　電話二九九二番

入院應需　耳鼻咽喉科　永松醫院　診療（午前八時　午後二時）　醫學士永松秀雄　奉天醫科大學正門前　電話二二三三番

入院隨意　產科　婦人科　出產派出　西田病院　奉天木曾町十一　電話三一〇九番

內科　外科　眼科　診療午前八時　午後二時　嗎啡鴉片中毒入院治療應需　松岡醫院　奉天十間房（金城館橫大街）　電話三四二五番

齒科、口腔科　中島齒科醫院　奉天住吉町六　電話三二八一番

奉天千代田通二十一　光門齒科醫院　院長齒科東京醫學士　光門石一　電話（呼出）三〇三二番

齒科專門　末岡齒科醫院　奉天平安通十四　電話四一六五番

齒科專門　川西齒科醫院　宇治町十四番地

奉天青葉町卅二番地　中島齒科醫院　齒科醫學士 中島高之助　齒科醫學士 中島孝彥　【電話（呼）四一八三番】

齒科專門　堀江齒科醫院　奉天琴平町五　電話四一四一番

齒科一般診療　山領齒科醫院　平安通二〇　電話三六五三番

利比兒
五淋白濁　滅菌至烈

利比兒効力絕大　服之次期便爽快　至第五日効可徹底

特製利比兒奏効最爲神速爲現代治淋藥中之首屈一指者日本內地自不待言雖海外諸國到處莫不博得絕大之信用服用特製利比兒後使淋菌戈諾克根恰等注熱水然依化學的最微妙配製之內服藥故大率吸收於腸之粘膜內旋至膀胱變爲強力殺菌性之尿將菌隨殺隨排結果使迩今憂鬱之患者比及次晨覺有莫可言喻之爽快藥効之說明與其費千萬言不如聽徑驗者之一語或及身試服此藥五日而愈

本劑之特徵

一、服藥之次晨尿變藍色且排泄帶利比兒強烈之臭氣同時自身感覺不可言喻之爽快經數日後可得無上之歡喜

一、從前在尿道內繁殖之無數淋菌爲藍色尿所完全殺滅與尿一同排泄体外是以如用法麻煩且有危險之自家洗滌法絕無施用之必要

一、特製利比兒之藥効爲使之確實認識起見可取服藥後之尿請求專家用顯微鏡檢查最爲捷徑蓋服藥後尿中淋菌逐日殺滅之現象在顯微鏡下可以具体觀測足令患者滿足

一、凡由異國人種而傳染之病毒具有猛烈性尤爲頑固故普通治淋藥毫無寸効惟特製利比兒對此猛毒性淋菌有完全滅絕之功効極爲顯著

洗滌之危險

凡患淋病之人必欲一度洗滌尿道不知必貽後悔茲將洗滌可懼之弊害實例畧示二三

一、因使尿道分泌之膿及推入尿道深處逆使睪丸忽起睪丸炎恐致發腫疼痛發熱等症使身体感不能動之苦痛

二、患者之尿道既甚糜爛更注入藥物則尤與一層之刺戟是以排出膿汁及較前更多甚至排出混血之尿

三、膠皮管及點滌器插入於已爛之尿道誤傷尿道血管致出血震盪之人亦時有所聞

四、藥物注入尿道其勢過激將淋菌一併推入膀胱內部致起淋毒性膀胱炎膀胱加答兒等症卒至不能恢復原狀之人以屬不少

以上自家洗滌尿道有百害而無一益効果微弱請加注意爲要

大阪市東區南久太郎町二丁目　發售本舖　竹村製劑所

日本滿洲海外到處藥店皆有販賣

吉省鐵路總局招待路綫農民參觀辦法

吉省五縣參加額定十五人 省署令關係縣署遵照辦理

【吉林】省座查總務廳案呈准吉長吉敦鐵路局函開、案奉鐵路總局旅弘三三第六五號五之七文書、爲招待國鐵沿線農村耆老、視察大連金州等處、飭即按照附開各項、迅予籌備呈復等因奉此、查單開本路、應選派農紳十五名、現經會議決、由敝局函請長春、九台、永吉、額穆、敦化五縣代爲選舉、玆特指派文書課課長爲選舉專員、持具印函、前往貴縣接洽一切、至祈查照、賜予協助、等因附、譯文二件到署、查此項視察團、規定長春九台二縣各二人、額穆敦化二縣各三人、永吉縣五人、應由各該縣長、速於鐵路沿線內、物色年長、并富有指導能力之農紳、決定後即將該選定人員之姓名年歲、原籍、住所、略歷、品格於七月二十三日以前、逕函吉長吉敦鐵路總局所有往返川資均由該局担負、至集合地點、該局另行通知等情特令長春九台永吉額穆敦化五縣迅速遵照辦理具報云玆將鐵路總局招待國鐵沿綫農村民人、視察大連金州等處辦法、訪錄如下、

(一)視察團員之挑選 依總局旅弘三三第六五號五之一文所定、各路挑選人數、於各路沿線內物色相當人員決定後、即將各該選定人員之姓名年歲、原籍、住所、略歷、品格、儘七月二十五日以前呈報、寄到本總局、物色人員之時、務應統盤考慮、不可有偏倚一方之舉、

(二)接洽人員 關於辦理此事殊費相當手續、故各路局、應由局員中選定相當接洽人、担任物色團員、交涉聯絡、以及自出發起至歸回止之一切斡旋事宜、接洽人員決定後、應迅將職名姓名呈報之、

(三)集合及解散之地點 本團體於鐵路總局集合、並解散之集合日期 大體預定爲八月十日、

(四)路經 自吉長吉敦吉海各綫出發之團員、經由瀋海綫、自呼海綫出發團員、經由海克綫、關於海克綫乘車事宜、由總局另籌辦法、分別集合於奉天、

(五)費用 自團員之出發起、至歸回止之一切住宿費、食費、滿鐵乘車費、車馬費、及博覽會入場券費等之直接費、用由總局負担、(註)出發及歸回、係指各該鐵路乘車車站發到之時而言、接洽人之出差旅費、由各該路局負担、

(六)國綫內免費車票 自奉山四洮瀋海出發之團員、由各該局路發給各該路之免費車票、其他各之團員、由總局發給直通聯絡免費車票、

(七)日程 日程由總局於事前編定、通知各路局、在奉天大連兩地之住宿事宜、於屆時協議辦理之、

(八)宗旨 甲俾使認識成立鐵路總局之意義、并資宣傳總局經營之事業、(乙)誘導開發沿綫產業、丙謀招徠國綫客貨運輸之增進、丁弘誘對於鐵路之愛護心、戊俾使明瞭築土之模範地大連及關東州農村之狀況、

(九)計劃 子於各路局依下列規定人數、大檢沿線每縣一人之標準、於農民間物色富有指導勢力之農民、並取得各該本人之同意、(以下單稱團員)丑各路局選定精通滿洲語之日人、或精通日語之滿洲人一名、爲接洽人、責成担任全期間之一切斡旋事宜、(以下單稱接洽人)寅接洽人應於另行通知之日程前、率領各該路之團員、齊集奉天、卯在奉天集合後、由總局長致關於總局事業之說詞、辰總局派遣引導者一人或二人同赴大連担任斡旋事宜、巳在大連視察處所博覽會埠頭、資源館、滿鐵本社、大連工場、及其他處所、(由商工課與農務課連絡協議決定之)、午視察大連完畢後再赴金州農村、及農場視察、未、視察金州完畢後全体歸回奉天舉行簡單之解散式、申解散後由接洽人籌相當之送回方法、

(十)挑選團員分配法 團員額定大約一百名、由各路就沿綫範圍、按各縣分別酌定額數、奉山鐵路綫二十人、瀋海鐵路綫十五人、吉海鐵路綫十人吉長敦鐵路綫十五人、四洮鐵路綫十人、洮昂洮索齊克鐵路綫二十人呼海鐵路綫十人、計壹百人此外(敦圖綫)五人▲

瀋水醫壇

來稿無句點或逾二百字不錄

讀者問病

大主筆先生勛鑒。敝於昨瞻閱貴報。得悉載有醫壇一欄。疾病問津者。蝟集賜箴。蒙慰者塞途。誠患者之南針也。敝賤內於未出閣前。飯食間不時作氣。致使近年心口與小腹疼痛。並背膨脹。無日安寧。食量減少。並象每隔三四日方大便一次。便時又復瀉肚。現月信已四月停朝。而其遍體又起黑皮狀如麟形發奇癢。經中西諸醫調治亦未見效。今 特仰懇大主筆先生望批露。廣求海內度生諸大國手。指一甦生之途。請賜良方。功德無量。感恩不暨矣。此大主筆先生撰安 敝人紀雲鵬拜箋

大主筆先生鑒。鄙人不幸。二年前。耳朵似覺聾。彼有未注意。不料步步見重。耳中並無膿水。只覺如刮風踏鳴之聲。不悉。耳內悶堵略有膿痛之意。時下小聲說話聽不眞切。大聲說話如常。經中西醫藥無效。特此請寄一有效良方。感德無量。更請海內諸大多名。恩賜良方。是爲至感。但鄙身入商店。不得自由閱報。莫妙將方用信寄下爲感。郵資立即奉還。通信處。洮昂路。江橋站。郵寄代辦所。轉。張芳亭。便妥。此請撰安 鄙人張芳亭懇求六月廿七號

○○○

大主筆先生及海內各大名醫台鑒。敝人於十九歲時。不愼而染手淫惡習。去歲結婚時方始覺悟。且已晚矣。敝從前即患陽物短小之疾吃過黑色補丸。補腎清導丸。皆未見效。而今較初尤甚。又加滑精早洩之症。每每實感無人生樂趣近各報所登之金剛藥片。金剛鐵色藥片。能治陽小之症。不知是否屬實。望詳以指教。俯乞各大名醫賜一良方則敝人感恩不盡矣。專此敬請著安 敝人孟意升候拜於安東

○○○

大主筆先生台鑒。敬啓者。鄙今年四十六歲。自幼入商。每于動作。則氣不足用。但不忽于今春偶患喘症。至今尤甚。咳嗽。亦無別症。鄙人身體肥胖。惟患此症。誠屬困苦。醫藥未效。特懇 大主筆先生照登海內明醫示方。則感再生之德也。此祝萬福 王治華拜于遼中

○○○

大主筆大生偉鑒。貴報自闢醫壇。患病者。問必有答。濟世活人。功德無量。鄙人同深感戴。今春 鄙人面部。忽患疙瘩症。(若粉酒刺然)痛癢異常。以手擠之。則出白色粉質少許。時愈時起。一部分。既癒之後。面部即現黑色疤痕。久而不退。雖經醫治。終鮮功効。敢乞大主筆先生。勿以文字劣陋。錄登貴報醫壇欄內。敬求中西醫士。賜我良方。是所感盼。專此敬請。撰安。 蔣滋華自瀋水拜啓七月十九日

○○○

上主筆先生。及海內大醫士鈞鑒。茲家嚴現年六旬有二。身體素稱康健。突於二月前患痛氣。位生右方。稍費力即發。平時亦一日一二回。年邁老人。何堪病累。爲此上懇。主筆俯賜刊登。諸內海大醫士慨予再方。則感德無涯矣。專此敬請撰安。 司馬建謹上

○○○

主筆先生台鑒 敬啓者。溯自醫壇設立以來。使患病者脫出苦海。而登彼岸。此恩此德。皆先生之所賜也。敝人現年三十六歲。賤軀堪稱素健。雖有其他疾病。然均無關緊要。孰料自去歲秋。忽患一症。每至小便撤完之際。尿道非常刺痛。即大便亦遂之下隨疼痛尤甚。據醫家云。係由京所致。但經服藥數十劑。或清或補。亦未見效。再許是氣串之痛。亦未可知。故不揣冒昧。敢請載於貴報。並懇海內名醫。賜一良方。敝早脫苦海。則敝感德。終身難忘。特此拜詢 敝人范子雲拜啓

○○○

大主筆先生鈞鑒。貴報所設之醫壇。實病者之福音。有口皆碑。功歌載道。敝現年二十三歲。供職教育界。於民國十七年。二目視物不眞。但未介意。然至現今。感覺劇烈。屢經中西醫診治。終未奏效！刻間。受病魔之纏綿。甚有輕生之心理。現下二目發乾。瞳神散大。視物昏花。如若目中有汁液。再加眼球展轉。視物立時清眞。如以細小帶孔之物遮在目前。則視物亦很清眞。總之。病況即目之全部發乾。瞳神散大。跪請主筆火速披露。復邀海內國手。恩賜良方。藉除病魔。有生不忘。敬祝撰安！ 敝洪德文敬叩

○○○

盛京時報。大主筆先生台鑒 鄙人有女。年十五餘。體質堅實。素無宿疾。詎于一三年來。左目視力漸減。瞳人較右目考碩大。似屬外障之症。數經中外醫士。百方調治。均未奏効。每閱貴報。醫壇問病。請求診療。得起沉疴者。曷可計數。方劑考。均荷醫國名流。賜方用特敢請。代登報端。藉廣介紹。如蒙岐黃大家。仁人醫士。予以治療良方。鄙人銘感無既矣。此請撰安 四平街王卓周拜啟

○○○

大主筆先生台鑒。每閱貴報。醫壇欄內。濟我出難之人不計其數。是患病者。均蒙大主筆先生。及海內名醫。大施佛心使患病者。均感重生之德。敝人現年二十歲。會以民國十九年。患吐痰之症。初時未曾在意。後首即漸漸沉重。出氣似有臭味。時吐黃痰。時吐黑痰。時輕時重。後即請醫療治。似見收効。後首即終未見相當的効驗。深恐有碍性命關係。特懇 大主筆先生。勿以文字淺陋見棄。披錄報端。及海內大國手。示一良方。則感大德無量矣。敬請撰安 敝人才乙亮拜於洮南北

答李雨田君 (李玉亭)

據閱。閣下所述。令親之腰痛。筋麻。前後各狀。誠滋寒干於腎。而氣血滯於經也。夫男子者。諸陽所集。既經陰雨摧殘。則流行失職。其不滯碍者。復何以待。其不疼痛者。復何以待。如治之。當以通暢氣血。排洩寒邪。則可庶幾有望痊之日。如能戒房勞。息勤苦。余擬一方。以觀效否。方即。佛手當歸四錢。老山神草一錢。年健三錢。地楓三錢。杜仲三錢。直牛膝二錢。絡石籐三錢。雞血籐三錢。水煎早晚各一服。

答自瀋市小西關寶善堂診室

答吳雲閣君 (朱西園)

雲閣君鑒閱悉。貴恙。由暴怒氣鬱。衝伐肝經。而作胸脇疼病。食後尤甚。君症初得宜服蘇子降氣湯。分既年久。尅傷脾土。四肢怠惰。勞動較重須服升肝扶脾疎鬱止痛之品。且可解除痛苦。藥方列下。生山藥兩。生芪四錢。知母三錢。香附四錢。麥芽四錢。麥冬四錢。生金三錢。油朴三錢。元參四錢。桂枝二錢。柴胡四錢。吉梗二錢。生芍三錢生草二錢。白朮三錢。美三片東五枚去核。水煎服。此請大主筆先生照登是荷 答于瀋市商埠大吉來

故都之夏

由披髮鬼婦女新裝談到 禁袒背與君子國 由午睡想及南京闊人

【北平通信】大概、不旦北平是如此吧、痱子隨着淋漓着的汗的粘膩、成羣結夥的屯駐在人的身上、這、是夏給予我們的恩賜、因了它、我們可以更能記住夏之火辣辣的毒熱、使我們在其刺癢中、搔着汗的想到春秋的風流、

對於無法避免夏之折磨的人痱子是很熟諳、某一些人、終生不曾嘗過痱子的滋味、也不是太希罕的事、不過、這一例外的幸運能否常此的長加於某一些人的頭上、則不是我們可以預測的、因爲天下本是所謂之『無常境』(雖無常但非無我)。

痱子粉的出賣、現在已成了流行的營業之一、據說一痱子粉、能吸收汗的水分、使痱子減少刺癢、又據說、中國藥舖售『六一散』、也能收同樣的效果、不過它毫無香味、恐怕不會爲人所喜、所以每逢夕陽西下、家家吃罷晚飯之後、徘徊着乘凉於街頭的男女的身上、都散放着粉的香氣、特別是孩子們的像患禿瘡和汗斑的白頭白臉、是我們更常見的、

北平今夏婦女的、『Up-to-minute』的新裝、最使人感覺炫異的、把頭後的長髮梳上去、用夾子夾住、很像一把小小的雞毛撣子插在頭後、臨風飄動、益增嫋娜、不穿長褲、不穿襪子在北平雖也常見、但終因不是新的現象、所以算不得是『Up-to-minute』的新裝、然而、這一現象、實在是證明了北平婦女的中庸、因爲剪短的革命手段既不肯採行、而一任其長髮披肩如某中委所稱之『披髮鬼』之保守態度不願維持所以、爲了涼快、爲了不出痱子或不多出痱子、便只有把頭髮做成雞毛撣子、使人在其飄動中、感覺炫異了、

由此、不由又想到北平公安局最近禁止男子在街頭袒胸露背的命令、北平市民是否確有如報載之向北平公安局詢問何以只禁不十分『有傷風化』的男子袒露、而不干涉女子光腿光脚的意向、則非所悉但這頗含重男輕女之氣息的禁令、已造成故都一般鬚眉的雍容、却屬實事、所以街上的有若流汗之必然命運的苦力、也都衣服整齊、使人恍入『君子國』境。

但、即使偶爾有敞胸者、終因遠遠看來頗有西裝客之風度、故也不傷大雅、不過也有甘於下流的敗類、上身赤裸(把小褂、背心或一條用作手巾的湯布或破洋口袋之類的東西、搭在臂上、肩頭、表示並非全裸或專爲預防干涉、則又使人悟到苦力也者實也乖巧、非如一般所想像的渾樸、

在目前的酷暑期間、有閑者的慣於午睡、想來也非北平特有的現象、每當午飯用畢、汗流滿身、室外炎陽烤熱、行不得也、又加之『吃飽了食困』索性倒頭一睡、以消永晝、確也是人之常情、

記得一個名爲『社會新聞』的刊物、曾登過南京闊人皆根據最近醫學界的新發見、慣于午睡、故求謀差事者、在下午一時至三時、切勿訪謁闊人、以免碰破鼻頭、『社會新聞』是國內合法的刊物、此種說法、想來絕非謠言、那末、南京定也如北平一樣、每當過午、便有一半或多半天下暫歸寧靜、恢復昨夜狂歡後的疲累吧？

然而、最近汪院長下令禁止午後停工、南京的這一風氣也許大減、安康的生活本不能享於『火坑』中、我們願三復斯言、北平也是一大火坑這火坑可不是那『火坑』要減少午睡的風氣怕只能等待秋涼了、

性病特效劑

人生最苦惱者莫如性病性病、在男子則爲生殖器發育不完、及生殖機能減退(陰萎早洩)性感缺乏、精液減少遺精等病、患此病者、輕者受終身痛苦、夫婦間愛情缺乏、重者斷子絕嗣、慘痛莫名、世界新藥『龜齡機』是專治男女生殖器病的奇葯是男女愛情中的寶、缺少兒女的仙丹返老還童的寶貝、其配製原料純用青春動物腺類、配以高貴葯料所製成、故効力絕大萬試萬靈、

主治 男子生殖器病、腎虛早洩、陽萎遺精及發育不完全、性感缺乏、貧血、作事厭倦、消化不良視力減退等、及女子精脈不調、子宮寒冷、腹痛、赤白帶下、半產及卵巢發育不良難以受孕等尤爲特効、

○龜齡機養身固精之奇效

(龜齡機)具有極大滋補力、其一盒之効力、遠勝中國參茸一斤故凡吸鴉片者、老幼衰弱者、青年腎虧者、均宜速服(龜齡機)又患早洩病、則男女間快味缺乏此藥任滋補眞陽、固玉關之力、患者速服、無不立愈

龜齡機 每盒一圓五角 每打十五圓 總經理 上海德生洋行

特別贈送 本藥在東省發行一週紀念特提五千盒、作爲贈送東省人士之用以昭效力、而便推廣、照以上定價、在代售處、凡購買龜齡機一盒者、即贈一盒、凡購買龜齡機半打者即贈送半打、多者不贈、

淋

急性慢性淋病！ 及年久白濁！

山得爾精 神效無比 一盒斷根

山德爾精、乃德醫史萊爾氏所發明、在山德爾藥廠製造爲空前未有之發明乃淋濁滅菌去根之藥也、藥內含有Sandel Phenyin Salicyl methylene Bins 等高貴藥精故效力極大、萬試萬靈、認爲淋病新發明、絕妙之靈藥也、內中檀香油、非南洋熱帶產、功攻不著、本藥乃採取南洋出產最豐富之檀香油、揀精質所製成故效力最大、

山得爾精的治症

山得爾精、爲德國新藥、政府實驗、山得爾大藥房、最新發明治淋斷根唯一之靈藥也、凡五淋白濁、及其他尿道諸病患、輕症一盒、重者二盒、日久者三盒、服完之後立奏奇功、百治百效、萬試萬靈非普通市上所售、一般治淋藥、所可比擬也、故歐美各國諸醫、無不頌其爲淋濁聖藥、茲將特効列下、急性慢性、赤白淋濁、尿道疼痛、風火砂石、睪丸腫大尿意頻數、尿中混血、利尿不通婦女白帶子宮炎腫、

定價每盒大洋二元每打二十元外埠函購貨款先惠寄費在內

瀋陽鼓樓西 西藥總批發 金城大房藥

外埠函購欵先滙寄費在內即寄上不悞郵票代洋十足通用

瀋陽鼓樓西 西藥總批發店 金城大藥房

代售處
營口 中西藥房 安東 瑞祥泰 長春 中西藥房
哈爾濱 環球藥房 哈濱 華美藥房 江省 五洲藥房
本溪 濟生醫院 洮南 德慶仁 鐵嶺 和發久
遼陽 義和堂 千金寨 信仁堂 大連 同德藥房
大連 華西藥房 四平街 天德堂 吉林 五洲藥房

國恒戒煙甘露

敬啓者 敝號自發明戒煙甘露應世以來多承患者宣傳介紹倍蒙社會歡迎愛用一經試服無不癮減神清連服旬日則食增體壯無論體質強弱忌決無慮凡經用本甘露戒除者有口皆碑額首稱慶無異妙仙丹

煙毒罄淨不思再吸

非如市上他藥欺人預防癮害體質不意近竟有無恥之輩假冒偽造倡銷希圖魚目混珠各界人士被其欺矇誠爲遺憾茲本號業經查獲送官懲治依法處罪究故特重以登廣告以藉挽回名譽

不愧 甘露

名譽 鄭重聲明

並將原有商標另加裝璜甘露加料製造尤增效力望擴張營業有欲脫離煙癮者暫時不顧獲利惟望藉以挽回名譽者勿失此良機

外埠代理店 安東廣濟街德升永 新京頭道溝頤和堂 共益大舞台 北二經路陳文忠 廣生慶藥店 遼陽十字街德發軒 海城南門外東記木廠

甘露製造部 批發總處 奉天大西邊門外 國恒戒烟

價目每瓶大洋貳圓每一打大洋貳拾圓外埠郵費在內

小兒疳藥

本疳藥爲本堂李醫師所配製實驗多年始得相當功效繼經官府化驗認爲有效准予專售

主治如下 小兒稟賦不足氣血衰弱

毛髮脫落午後潮熱肚大堅硬青筋暴露面色青黃 肌肉消瘦手足發燒困倦喜睡乳食不思喜食泥土 頭大頸細吐瀉乾嘔口乾渴煩頭身乾熱消化不良 大便稠黏下痢膿血腸胃積滯少腹疼痛搖頭揉目 耳流膿血自汗盜汗躁煩驚悸咬牙弄舌口舌生瘡 齒齦出血鼻爛赤癢口唇腐爛腮爛唇蝕牙齒脫落 腸胃有虫肛門濕癢 吐虫瀉虫皮枯甲錯 用本堂疳藥無不收奇效

速服 本疳藥確有實效服他藥所不能治者輕者立則三五袋重則一二打

保險去根 一定價大洋每袋四角半打二元一打三元六角外埠郵加費一角 空函不覆 滿自動電話三三五一號 總行奉天大西邊門外路北鴻育堂蔘茸藥店啓

胡魁章筆墨文具書店

瀋陽小北門裡西路電話二六八六

本號自清咸豐年開設以來已有百年之久爲各界諸君嘉許遠近馳名遐邇咸知茲致百年紀念爲酬賜顧諸君起見特別廉價以副惠顧之雅意

專售各種

湖筆徽墨 文具紙張 賬簿封箋 各種銅器

自製硬尖水筆

運動用品 學校用品 古今書籍 各種碑帖

代理東北儀器館

風琴 唱機 繪圖 儀器 理化器械 化學藥品 標本模型

代售上海藝苑眞賞社碑帖

玻璃版精印拓本碑帖畫冊一概俱全

百年紀念特別廉價

中國銀行廣告

敝行現創辦山東河北(即直隸省)兩省各縣鎮滙欵除已設本行地點外其餘各處或委託商號代理或由各地敝行就近代向郵局轉滙均可辦理如承賜顧請向各地敝行接洽可也

通滙地點 山東省各縣鎮 河北省各縣鎮

聘到名醫

敬啓者 趙麟甫 張曜五 葉季紅 李炳暘

本堂爲救濟市民健康起見特聘名醫富有經驗逐日應診午前門診午後出診 醫士幼讀詩書壯業歧黃畢業於中國醫學校 以來活人無算對於男女血症婦嬰各科尤擅 醫士學術經驗早蒙各界贊許治婦女經痛 產科疾男子腎病內傷及四時危症無不應手取效 醫士四川籍也精通醫學尤富有經驗男女各科 小方脈雖疑難大症一經診治克期全愈 醫士善理婦人血症虛勞等病胃腸諸疾小兒痲疹 尤有特長凡經調治者無不着手成春

奉天大西邊門外路北 滿自動電話三三五一

鴻育堂 蔘茸藥店啓

職業介紹所

大阪屋 介紹所 滿人 男女 職業介紹所

奉天松島町一番地 電話三八七三番

肺病吐血去根葯出世

發明肺癆醫士 趙羨忱大夫

肺病一症爲人類之大敵本醫研究此症懸壺省城二十餘年去根藥方得自祖傳專治青年一二三期以內肺病久嗽成勞各大奇異五勞七傷咳嗽氣短經年不愈大口吐血痰中帶血咳嗽痰喘肺癰肺痿時犯時止者不分遠年近日服他藥無効者速來本醫處檢查新法診斷定期去根負責不犯外城函詢各症附郵六分即覆診病所大西關月窻胡同路南精業堂啓

大連代理店 華西藥房 德記西樓

遼陽 永峰源 公盛源油房 振太興錢莊

因奉天虎疫突破防綫 新京防疫所謀對策

【新京】去年夏季滿洲全國，到處無不愼重防疫，然擧國之防疫，惟有新京特別市公署所辦之臨時防疫所成績最優，及至本年春暖，該市公署尤未稍遺餘力，曾經該署衛生科一度施行積塵大掃除，并續行滅蠅殺菌種種未然之防患，以謀市民幸福，且該署於上星期，已將全市劃分四區，開始施行預防注射，是故迄未發現虎疫，該署惟有專待疫菌發現，必即緊急着手設置防疫所，茲於本日該市署，在本報發現奉天市虎疫突破防綫，（參見廿五日本報）即時由該署負責者向民政部衛生司請詢詳情，俟示後，當即設計防止云，

協和會週年紀念

【新京】滿洲國協和會，係於去歲七月二十五日成立，今日恰爲該會之週年，本日午前九時於該會中央事務局會議室特擧行紀念式，該會中央事務局理事，委員，局員等全體出席，紀念式後，并擧行該會會員爲民族協和運動而殉職者之慰祭，十一時開祝宴，十二時餘始散會，當日并於城內散布各種傳單，標語闡揚民族協和之眞諦云，

馮海山被綁勒贖

【三林站】本站南大街住戶馮海山，於十九日午後去田間看地，天晚未歸，廿四日已得確信，被匪人西來好帮綁去，據聞該匪廿餘名，現盤踞臥虎屯附近，嚴刑拷打，遍體鱗傷，限日勒贖，否則撕票，查馮某年逾半百，家境極貧，無力抽贖，惟望當局設法剿除，以淸匪患而維治安云，

海盤毘連地 發現步匪

【海城】據情報確訊，在海盤縣界毘連地帶，小河套，平台子地方，發現步匪三十餘名，槍械齊全，其匪勢凶悍，有若窺視七區蠢蠢欲動，已由牛莊縣警務局，滕局長電令當地警團，嚴加防堵云，

好要被占山槍 因好姦淫婦女

【興京】在本縣東二區盤踞之股匪匪首好要生性殘忍，無惡不作，不但任意綁勒，貧富不分，並到處姦淫，老幼都可，該匪所到之處，由十三歲以上至四十五歲以下之婦女，幾無一能幸免者，亦云慘矣，該匪帮之二當家的占山因好要之所爲，太背人道，屢勸不聽，遂暗結底柱，（匪語親近人）乘好要不備，竟將好要及其羽翼等九人，一齊槍決，一般被害之人，均稱靑天有眼，報應不虛，故假占山之手，誅此等惡徒云、

京師天文臺擴大計劃

【新京】新京中央天文台新任所長蒔一郎氏就職以後，對於一切事務之進行，不遺餘力，天文台之地基問題，尤屬重要，近聞業已擇定南嶺附近地方，豫定將以九十萬之經費，設置中央天文台，該工程可於八月上旬動工，本年底即可完成，實業部當局爲謀充實全國農事天文觀測起見，決擬於各縣添設簡易觀測所，共七十餘處，對觀測雨量，風向，氣温以及地中温度諸事宜，當委託縣公署或該處學校職員辦理，該計劃成功後，於全滿農牧事業，誠有莫大之貢獻云、

東區實行連防 股匪竄向岫巖

【海城】縣東一帶及三角地方各部股匪，經縣令當地各村成立自衛團，實行連防後，各該區村，已遵照編成，日夜防堵，遇人盤詰發生匪警，由全體區村團結協剿，是以匪等無立足之地，均竄往岫巖界內深谷間，雖不時騷擾，一經剿擊即行潰散，故近來東區頗告平靖云，

遼河沿岸股匪 被剿潰滅匪燄已息

【海城】在六七區沿遼河地帶，匪首戰勝軍，李化一，高明軍等部匪二三百名，前經日滿軍警，一再討伐，匪部受創甚鉅，勢將全滅，現該匪部殘羽，多行潰散，並有竄向台盤縣境，近來西部匪患，已告平息，剿匪工作，可慶完成云，

渾桃客人愁苦

【錦西】日前有連山及高郵客人某等，同時在八區界上暖牛廠村，傅家屯村一帶地方，批購大宗粉桃，萬餘斤，每百斤大洋十元，樹下交貨，由連山高郵兩站，打零担運省出售，因買價太昂，桃子減收，抵奉時桃子價由十七元，落至十三四元之譜，每百斤除筐簍皮價及運費外，每百斤賠去大洋五元有奇，該客人於二十二日由省返連，均言賠累不堪，不禁叫苦云，

地方主任更調

【熊岳城】日站地方部主任竹村虎之助氏，日前奉上峯之命，調回大連地方部任務，遺缺由海城委來小島氏，已經接事云，

奸商狂取暴利 警署特佈警告
高抬物價者從嚴懲辦

【大連】滿洲博覽會開始三日以來，全市已彌漫滿博之景氣，各地旅客源源來連，日前官廳深恐奸商乘機脅迫外人，狂取厚利，曾已警告在案，同時更抑制物價，今日各花柳街及各旅館中果有人滿之患，尤以旅中中因無立錐之地對旅客竟有狂索暴利者，現在警察當局，屢得一般者之投書，諒其事實不僞，是以大連署保安係於二十四日對於人力車乘客馬車各娼窑逢坂町遊廓旅館以及諸小客棧等組合，發出警告文，取締狂索暴利者，一方平定物價，倘有違犯者，則將規重懲，其警告原文如下，際此滿洲大博覽會開催之日，以全大連市爲中心，外來旅客及往返於大連之商人，當必頻繁，當此之時，各種營業者，對於一般旅客人等，乘機脅迫，企圖俺

警所令商民齊備戶口簿

【大連】市內寺內通警察官吏派出所，近查管內如土佐町各街內，多有滿人居民，且民間人口浩繁，不易調查，一方住戶中多有往返於原籍間之親友，來去不定，不能報官，尤如各部落中，住戶繁雜，亦有數家共居一戶者，當警官之臨檢戶口時，紊亂無緒，爲統制計，令各部落中之房主，按諸居住之戶數，訂製戶口簿，每戶各備一册，而簿中明注各家族之戶口數，懸諸案中，警官檢查戶口時，按册檢點，殊無遺漏之弊，法至善也，雖然各戶中之愚夫幼子，多不知其用途，恒有任意汚毀者，殊失當局之用意，今後將不明檢查，有自破壞者，將從重處分，藉懲效尤云，

博覽會觀客踴躍 初次中彩已發表

【大連】博覽會開會之第二日午前有細雨紛降，但入場者却未見減，午後一時，雨止天晴，入場者愈見踴躍，如電車馬車自動車，畢集一時，場前之守門者，僅有五名，竟感應酬不暇，自午後一時至二時間，竟有入場八百餘名，就中除各團體外，一般入場者，亦不下五百餘名，至二十五日，又値晝間入場券某一次開彩之期，故入場人數，增加數倍，實爲博覽會開會以來第一次記錄之熱鬧，開彩當時，有警官各界要人及新聞記者等臨視之下，於第三號本館音樂堂擧行矣，中彩者當時發表，至於一般之中彩者，於二十六日於各新聞發表云，

厭世投身車輪下

【大連】夏家河子驛周家溝附近之鐵道沿線，於二十三日午後五時許，正値由旅順出發向大連開驛之列車，行抵其地，適有年約四十歲之滿人，投於車輪之下，企圖自殺，當時車已停止，而該人早已名登鬼錄，大連署頃報之下，急派員至現場檢查中云，

州內各港灣 六月中進港船

【大連】據關東廳調查之發表，六月中關東州內各港灣進港汽船五百〇六隻，總噸數百二萬九千六百三十七噸，帆船進港數二千二百五十二隻，載重量一萬九千三百三十二噸，比之去年同月，汽船增加百六十一隻，帆船增加千四百九十七隻，至於船舶增加之原因，不外滿洲建國後，輸入貨物繁多之所致也，今以進港之汽風船致數以各港灣別之如下，

▲汽船

		噸數
旅順	一九	二六、八六八
大連	三四六	九九一、六八一
金州	一〇七	二、二一七
普蘭店	一	二、四六九
皮口	三七	六、四〇二
合計	五〇六	一〇二九、六三七

▲風船

		噸數
旅順	五一七	五、三二六
大連	六〇七	七、一五六
金州	四一九	一、三六七
普蘭店	一一二	四三八
皮口	五九七	五、〇四五
合計	二、二五二	一九、三三二

沙署飭令鄉民組織夜警

【大連】沙河口警察署，以爲靑紗幛起，田苗方盛，宵小等將不免乘機蠢動，孜擾鄉民之不安，一方連日來官內秋月町及日吉町各空地，深夜迭演搶刦，日前爲保維地方之安寧，曾令各鄉開警所，協同鄉民，組織夜警，以鄉民輪流當値，藉以防患於未然，關此博覽會開會期間，警署長員不足，恐遺警備上之遺憾，故飭各近郊鄉民，即日起組織夜警，并命各警所督飭，倘有意外或强搶案之發生，速報警署藉捕犯人云，

鄉婦嫌夫年幼 結交情人双逃

【大連】商人陳鬩生年已不惑，原籍山東靑島，家景小康，早年喪妻，擁有兒子，年將弱冠，日前因鄉間謀生不易，且生意亦多賠累，曾偕同子媳及孫子等，同來市內，企圖久謀生活於市內，來連後，人地兩生，暫投宿於市內寺內通裕長棧處，隨時再覓居屋，陳之兒媳丁氏，現年在花信，生性風流，在三年前與陳子於故鄉，結婚當時，丁氏情竇已開，一方陳子年幼，恒感於性慾無以安慰，且念靑春無幾，恐誤靑年之光陰，及人生之快樂，曾與異姓男子，發生情交，鄉婦愛情專一人，既有外遇，即嫌己夫於不配，早有別抱之意，但畏近鄰及家人之監視，目的未果，今者伴翁來連，早與情夫相約，是以抵連未幾，竟伴情人潛逃云，

滿電選手隊同舟遭滅頂 湯本氏行踪不明

【大連】滿電營業係森川貞二氏，與岡本勇氏於二十三日午前九時，各率滿電會社選手七八名，計共十五名，分乘小舟，由市內露西亞町海岸，向靜個浦方面速行中，至棒棰島附近之海中，突然風伯大作，波浪沖天，岡本氏率同社員七名，共乘一舟之上，竟失其運轉之能力，風吹浪擊，前進不能，後退又不可，在此危急之中，卒被波浪沖倒，船體顚覆，同乘之六名，亦被小舟覆於海中，時當密霧充滿空際，海水洶濤，呼救之聲，雖高唱不止，但終無聞者，幸同乘者皆能浮水，結果除現在市內東山町七番地居住之湯本儀一氏行跡不明外，餘者皆得無生命之危，時老虎灘警察所聞報之下，急轉報於大連水上署，隈部警務主任，率同係員數名，共乘遼海丸，急奔現場，而大連署如石井署長，國武司法主任，以及楠田警務主任等，亦共赴現場，求援於附近航行中之風船等，齊集於現場，除將六名援救船中外，惟湯本氏仍無下落，現在一面登岸，警署仍在搜查湯本氏之下落中云，

土口十週紀念 開學藝表彰會

【大連】大連土佐町公學堂東部大連市，專收容寺兒溝及大連管內之滿人子女，施以教化，現地校中容有學生男女不下千餘名，於四年前，又增設男子部之高等科，歷年人材輩出，今後人口逐年增加，求學兒童，亦隨之而遞增，民政署學務係，惟恐收容不暇，致誤靑年，故於月餘前，又大興土木，於該校舍之南端，增設教堂一座，不日即告完竣，現迫十週紀念日，準於該日擧行該校創設以來之一般觀覽，而民政署對於該滿十年勤務有功且成績優良之滿日教員，於當日予以表彰，藉資獎勵云，

娘子軍遍市行 大連市空前熱鬧

【大連】滿博宣傳之別働隊及娘子軍遊行隊，於二十三日午後一時，齊集於電汽遊園下，總計女子軍三百餘名，及給日傘，各持博覽會之大旗，宛然如蛇，由常盤橋街直向美濃町出發，沿諸浪速町日本橋及大廣場等主要街，再轉舊於博覽會場，當抵市內時，士女均出觀覽，一時全市內突呈人海之患，造成大連市空前之熱鬧，抵博會場後，受會長等之致辭，始行散會云，

先後搶刦數次 僞官人已逮捕

【大連】各警署，前鑒於博覽會時期，五方雜人，咸集於市內，深恐不良份子，乘時蠢動，故事先早謀警備之充實，以期防患於未然，今者大會已開，連日來迭有搶刦案聞，日昨西崗子製蔴會社附近之空地中，又有刦路案之發生，被害者爲市外香爐礁二區居民張吉業，於二十四日午前二時之時，曉之路人行稀，張自乘馬車行至製蔴會社之後方，該處原乏夜燈，黑暗異常，馬車於速行中，突由路側現出壯漢二名，各持棍棒强命止車，馬車夫以前有攔路之人，馬已不前，茲於車下，彼打此毆，棍棒落處，張已遍體皆傷，氣息奄奄，茲有哀求寬放耳，二徒以其不省人事，動轉不能，知已不克抵抗矣，乃搜索其腰懷，卒將張之懷中所藏之現款五圓餘，搶奪而逃，在匪之走後，多時，張某仍未復原，馬車夫急報於西崗子署，該署司法刑事，突張法網，特又派員於雜人成集之露天市場，結果，卒於露天市場，檢察可疑之滿人二名，經詳審之後，該徒等一爲市內泰公街共和介辯所用人韓福堂，現年二十二歲，一爲其同夥劉鳳岐，年二十五歲，二徒近常深夜，恒連袂徘徊於街頭，深在不返，衣帽整齊，儼然似官人風，手持棍棒，每於夜深，遇有富商於街市，大示威風，或僞稱官人，詐騙强搶，已先後數次矣云云

滿博會場中設消防所

【大連】大連署有消防，自七月二十一日起，在滿博會場內分設臨時之消防出張所，監視人烟稠密之會場中之火氣及火災起後之鎮救，該所已早爲設擧，二十一日已派署消防署員八名於所內，更置大連消防署中所屬之優秀防火車一輛，以及防火之附屬器具等若干，以防火施設，以及水道等，應有盡有，而警員數名外，並有監視警官，對於防火上，亦與消防署側協助，在晝夜開展之時間內，不得疏忽職責云，

嚴禁攤集行商 清掃雨後街道

【大連】日來陰雨連綿，時降時晴，在此豪雨之際，街頭塵土，以及河流之所沖，汚物散在，而在街頭及水溝中，亦被汚土所杜，前者警察當局，爲重夏期之潔生，藉圖博覽會期市街之美觀，曾與市當局協力整理，凡不潔之處，及塵土載道之街市，已經塡修及掃除完畢，不意陰雨之後，竟復原狀，且値瓜果之生產期，攤商小販，平買叫賣，比連於街之兩側，任自拋却食餘之菓核瓜皮，狼藉載道，重被烈日之蒸晒，腐敗之臭氣，不堪入聞，蒼蠅成集，行經其境者，突有不愼，則消足汚穢，如寺兒溝一帶，幾至不堪收拾，更値博覽會開始之際，各地人士，出遊蹈來，藉資參觀察文明都市之大連，殊失大連市之體觀，他如市內吉野町及奧町一帶之空道，原爲諸商人鬼集之所，在月餘前，曾經大連署轉飭當地之警所，嚴禁諸攤商賣買於其間，雖然彼等商人，貪食發財，何顧公益，在警官臨檢時，各自潛逃，繼而復來，欲期今後恒久的淸潔，非嚴署事務人員，難收實效云，

警署再整交通 清劃道上白線

【大連】大連署保安係，在初春之際，曾援諸往年之定例整理交通，在市內各交通繁雜的街道上，除多置交通標識外，並於山縣通浪速町伊勢町等路上，畫分諸車通行之區域，即以白綫面分別，街之中心，除電車軌道外，餘爲自動車之往返路，而自動車道之兩側，則爲人力車馬車以及手挽貨車之通行區，此制自實施以來，有效果，各車夫亦皆指規通行，衝突事件較諸往年低減，現在因被雨水及通行車輪之摩擦，多有損毀者，綫綱不明，如諸繁華街市，各車通行區域不甚淸楚，但此日久將有恢復早日之混雜狀態，當此博覽會期間交通愈呈頻繁，當局將再澈底的整理云

海濱無首屍 官廳解剖檢驗

【大連】市外海猫屯大鹽島之海濱，於二十四日午後四時頃，發現一死後多時之屍體，任波逐浪，漂流於海岸之波浪間，赤體露骸，遍身已負破皮之傷痕，後經近人細查，該屍已無首部，或被殺害，亦未可知，乃經報告大連署，由司法主任檢臨之結果，全體無一縷之絲，且經多日之水浸及海砂等之衝突，身無完膚，故滿日人無所檢查，姓名誰許，亦不得而知，至於自殺與被殺，亦無所偵查，但以身體之腐敗狀况推查之，或爲死後一月餘矣，人命關天，不得不許爲調查，除派員探問死者之遺族外，將屍運至市內，將予剖解，以資檢驗云，

立談中奪去提包

【大連】多人畢集的大連市內，竊盜强搶，頻演不已，幸經警察當局，維護之週密，此等跳梁份子，無隙可乘，然自入夏以來，竊案無日不有，官憲偵捕先後跳梁之宵小中，至日昨午前十時之白晝間，又有明目張胆之搶盜，行搶於交通頻繁，市內回春街六番地居住之日婦林常子，於日昨途經市內日吉野同壽病院前，恰逢多日未會之友人，相見之下，談笑於道路之側，常子手提皮包，內藏多貴重及金屬品，並有現金十數圓，於未注意中，突由路旁現出怪漢將皮包奪之而去，常子追之不及，轉瞬間竟入五里霧中矣，後經報告沙河口署，偵捕犯人中云，

松江上游增水
扶餘一日間增水四尺 鑑於去年水災頗可憂慮

【哈爾濱】據航業聯合局聽得消息，上游扶餘一帶，連日頻降大雨，故最近松花江，一日間竟增水四呎，因去年水災之關係，頗可憂慮云，

甥舅通姦 謀害親夫
僞報被匪殺死 岳監督返任後 沉冤昭雪

【東豐】縣屬第一區忠厚村住民姜振安，業醫爲生，素性懦弱，娶妻王氏，過門數載，大同元年七月某夜，姜振安被匪慘殺，當經鄰佑人等將被匪慘殺情由，報告該管警察分所，旋經分所轉報東豐法院分庭檢察處，時値岳監督因公赴省，經檢察官帶吏勘驗，質諸屍妻及鄰佑人等，均謂確係被匪慘殺，當出切結，通緝逸犯在案，本年三月間，岳監督公畢返庭，檢閱該案，以其中可疑之點殊多，緣以匪人用姜家菜刀，將振安在屋中殺傷，未能即死，姜某遂飛步向外逃生，而兇犯殺心不已，又猛烈尾追百餘步，卒將姜振安趕上，用刀將其氣管割斷，始行殞命，匪已逃去，姜家財物，並無損失，實胡匪目的原在劫財，殺人害命是所深戒，豈有置人於死地，而不搶掠財物之理，岳監督以事出離奇，故出票傳屍妻姜王氏到案，嚴加偵訊，該氏初尙堅執前供，不肯吐露眞情，詢經岳監督揭示破綻，伊知不可隱諱，遂將與其娘舅劉福通姦，欲回錦縣，其夫不允等情，全部招認，岳監督得情之後，遂派警搜查，竟得劉福之信一件，確在錦縣閭陽驛鴻巨泉工傭，於是岳監督辦公文咨會該地機關協助，并飭警官署選派幹警閣順前往該地偵輯，卒將該犯捉獲，帶回東豐，岳監督即時開庭審訊，該犯初尙狡猾，繼經反復詰問，遂承認與甥女通姦，及殺害姜某不諱，依法裁制，置諸重典，而姜某之沉寃，始得昭雪，按此奇離之案，尙能判明眞像，岳監督眞可謂斷案如神云云，

大雨時行 田多被淹

【台安】本縣由春至夏，雨水甚稱適宜，田禾亦稱茂盛，惟於本月初旬，降雨最大，又多遭冰雹之傷，田苗損失甚巨，年景亦減收不少，近日以來，迭降大雨，窪地積水甚深，昨日又降暴雨，西城門外，已成澤國，窪田多被淹沒云，

滿博附近鄉民不時檢查清潔

【大連】沙河口警察署，前爲充實管內及博覽會場之警備，且謀衛生取締之澈底，曾向當局，請增警官十餘名，惟値靑紗帳起之時，各地警備待殷，對此夥數警官之增添，殊難實現，而沙署以爲滿博已開，最注重者則爲衛生，雖在忙碌之間，不得不予澈底的整理，故於日前由署長以下各係主任及⊙田市衛生課長臨莅之下，召開衛生會議，當時議決之十項，由各區長各警所與市側協助之下，指揮商民等不時灑掃街道，及便所，連日來已在勵行中，惟市外之香爐礁，以及馬車會社等滿人部落，由各當地之警官，不時檢查各部落中之衛生，自二十四日，已開始檢查矣，今後每週間，將行一二次檢查云，

道旁柳樹障礙剿匪

【遼中】本邑縣鄉各道兩旁，早即分植小柳樹多株，以資護路之用，詎料値此地方多事之秋，又屆靑紗幛起，夏防伏闢之際，而諸鄉各道旁之小柳樹，又均發生暢茂，如同道旁之兩壁，然對面不相觀見，倘有發生跳梁之醜類時，不但行旅者無有預防之辦法，即司警之警備出發，亦悲障礙之不易盡滅，深望有地方官守之責者，速即分別飭令鋸樹留根，以除障礙而消隱患云云，

馬分局長 市政計劃

【朝陽鎮】一本鎭海龍警察第九分局局長馬治盛氏，到差以來，大事整頓，櫛風沐雨，勞怨不辭，原有東西兩派駐所，又添北分所，以防公務便利，現擬添設塵芥箱三十個，淸道夫三十名，衛生車四輛，財神廟胡衛及背街設立路燈，以便夜行，凡街道兩旁洋溝，從新修理，以順水勢，務使市內淸潔，成一良好都會云，

私携煙土 進城被緝獲

【遼陽】懷王寺鴻成旅館住客陶某，係五區自衛團，於前二十一日，私携大宗烟土進城出售，在店人問其如何帶進城來，彼云身着制服，即不檢驗，正在洋洋得意之際，適遇專署緝私官張景玉密查至此，撞見之下，彼即張惶失措，情知違法，無言以對，當被張緝私官帶署訊辦，想一般携帶私土，及販賣私土者，觀此當可作驚弓之鳥，以爲前車之鑒云，

王連長勦悍匪 李警士因傷殞命

【臘蒸堡】近來靑紗障起，胡匪蠢動，就中著名匪首海寬於十九日率黨四十餘名，在遼界小營子一帶盤踞，被駐接官堡警備十一連王靖寰連長查悉，乃督率部屬前往搜剿，并分調臘鎭八區警察及自衛團，協助剿捕，至下午四時，適値匪徒之黃家靑堆子晚餐，該警隊遂取包圍形勢，與匪接仗，約四時之久，警士李根春奮不顧身，首出殺敵，因地勢關係，遂被流彈透穿腹部，該警雖負重傷，尙射擊不休，嗣以天際黃昏，匪始逃去，查點計警備隊二名負微傷，李警士因傷殞命，當由臘鎭農商代表李毓萱，鄒愼五，胡煥章等追悼擧，備棺掩埋，此役匪徒雖僥倖漏網，然亦吃驚非小云，

三區警所被匪攻破

【富錦】本邑鄉三區警察所長楊秀峰，因警力單薄，不敷防守，七月九日夜，忽被大帮胡匪四十餘名，包圍攻陷，巡官何某，與警兵三名陣亡，區官被綁，所有槍械及物品等項搶掠已空，本城總局聞報，局王貴德，⊙及參事官帶隊往查，何日破案，俟訪再誌，

李局長躬親查勤

【鞍山】本站公安第十一分局局長李聘珍，迎因靑紗障起，鄰村胡匪思逞，之該局長爲保護商民，率領警士二十餘名，向管內嚴査防堵，以維治安云

行市 廿六日

條銀標金

倫敦銀塊現行 一八片一六分一
紐約銀塊現行 三七仙二分一
孟買銀塊現行 五六留比一六分七
上海標金 午前 開行 八二五、〇 大價 八二七、〇 下市 八二三、三 小價 八一七、〇
午後開行 ……

中外匯兌

英美匯兌 四八六八二分一
美日匯兌 二八九四分三
日美匯兌 二五仙
美國上海匯兌 二九五仙二分一
上海東匯 一〇〇
上海美匯 二九九、二分
上海英匯 [illegible]
奉天城內滙兌 現洋票滙上海 一、〇一九
金票滙中鈔 [illegible]
鈔票滙大洋 一、〇一六
大連滙上海 九七二五〇
大連滙烟台 九七一五〇
營口滙上海 九六二〇〇
安東滙上海 七二九四七五

各地錢鈔

奉天 ●日站金票對國幣 午前 午後
開行 九九、九〇
下市 九九、八〇
大價 九九、九〇
小價 九九、七〇
安數 四六萬 萬

●全國幣對金票現行
九點 九九、九〇 一點 一〇〇、〇〇
十點 一〇〇、〇〇 二點 九九、九〇
十一點 一〇〇、〇五 三點 九九、九〇

●鈔票對國幣
開行 一〇四、八五
下市 一〇四、八〇
大價 一〇四、八五
小價 一〇四、八〇
安數 五三萬 萬

●同現行
九點 一〇四、八〇 一點 一〇四、九五
十點 一〇四、九五 二點 一〇四、九〇
十一點 一〇四、九五 三點 一〇四、九〇

●奉天城內錢鈔
現大洋換金票 一、〇〇〇
鈔票換現大洋 一、〇四九
哈大洋換現大洋 一、〇八〇
天津中交票換現洋 一、〇一二

大連 ●鈔票對金票(午前市) 近卯 遠卯
開行 一〇四、七五 一〇四、八五
下市 一〇四、八〇 一〇四、九〇
大價 一〇五、二〇 一〇五、〇五
小價 一〇四、七五 一〇四、八五
安數 一六三萬 (午後) 九六萬

●同現行(午前)
九點 一〇四、六五 一點 一〇四、七五
十點 一〇五、一〇 二點 一〇四、八〇
十一點 一〇四、七五 三點 一〇四、七〇

●鈔票對小洋錢現行 九五、九〇
●現洋票對鈔票現行 一三四、五〇

安東 ●鈔票對金票 午前 午後
近卯開 一三九二 一三九一、〇〇
又下市 一三九六 一三九二、〇〇
遠卯開 一三九〇 一三九五、〇〇
又下市 一三九四 一三九三、〇〇

開原 ●鈔票對國幣現行
九點 一〇〇、一〇 一點 一〇〇、〇〇
十點 一〇〇、〇〇 二點 一〇〇、〇〇
十一點 一〇〇、〇〇 三點 一〇〇、〇〇

新京 ●鈔票對金票 一〇四、八五
●現洋票對金票 一〇〇、〇〇
●鈔票對現洋票 九五、三〇

哈埠 ●國幣對金票現行 午前 午後
九點半 一〇〇、一五 一時 一〇〇、一五
十一時 一〇〇、二五 二時 一〇〇、一五

營口 ●金票對國幣現行 ……
●鈔票對國幣現行 ……
●鈔票對奉票現行 ……

各地豆粮

奉天 ●日站大豆(九百斤大洋) 午前開行 午後開行
（各月 ……）

大連 ●大豆(百斤、鈔票價) 午前開行 午後開行
現貨袋 四、八五
小帶袋 ……
七月底 四、八二
八月底 四、八五
九月底 四、九三
十月底 四、八四
十一月底 四、七五

●豆餅(壹塊、鈔票價) 午前(開行) 午後(開行)
現行 ……
八月半 ……
九月半 ……
十月半 ……
十一月半 ……
十二月半 ……

●豆油壹箱、鈔票價 午前(開行) 午後(開行)
現行 ……
八月半 ……
九月半 ……
十月半 ……
十一月半 ……
十二月半 ……

●高粱(百斤、鈔票價) 午前(開行) 午後(開行)
現行 二、一二
七月底 二、〇五
八月底 二、一二
九月底 二、一八
十月底 二、二三
十一月底 二、二七

●大連鈔票(一枚金票價)
現貨 〇、三六五
九月卯 ……
十月卯 ……
十一月卯 ……
安數 …… 萬

新京 ●大豆(一石鈔票價) 午前開行 午後開行
現行 一三、八〇
八月半 ……
九月半 ……
十月半 ……

●高粱(一石、鈔票價) 午前(開行) 午後(開行)
現行 四、四〇
八月半 ……
九月半 ……
十月半 ……

哈埠 ●大豆(壹市斤現洋價) 午前開行 午後開行
八月半 〇、七六五
九月半 〇、七九五 〇、七八〇
十月半 〇、七六七五 〇、七六〇

●小麥(仝上) 午前(開行) 午後(開行)
八月半 一、一八〇
九月半 一、〇九七五 一、〇九九
十月半 一、〇八二五 一、〇八五

奉天城內豆糧

品名	價
大豆	一、三〇〇
豆餅	一、六〇〇
豆油	一、五四〇
白小豆	一、四五〇
紅小豆	一、四〇〇
花小豆	一、六五〇
吉豆	一、〇〇〇
合豆	一、三〇〇
靑豆	一、五〇〇
豌豆	一、三〇〇
稷子	〇、八〇〇
谷子	〇、六五〇
糜子	〇、六五〇
麥子	一、二〇〇
大麥	〇、六八〇
小麥	一、二八〇
高粱	〇、六五〇
包米	〇、六〇〇
稷米	二、三五〇
元米	一、五〇〇
小米	一、二五〇
江米	二、二五〇
粉米	一、一〇〇
稻米	二、六五〇
粳米	一、三〇〇
[illegible]	〇、九〇〇
之麻	二、〇〇〇

國外商品

●美國綿花 四五錢(跌)
七月卯 一〇、一二 三月卯 一一、〇七
十月卯 一〇、五九 五月卯 一一、二四
十二月卯 一〇、八〇 行 一〇、五〇
一月卯 一〇、八七

●印度綿花 一五錢(漲)
平種吉印 二三八 留比
沃謀拉印 二〇一 留比
巴高魯印 一六九 留比

●大阪綿花

●大阪三品(綿絲、當期、金票價)
近卯 五五、七〇 遠卯 五七、二五
午前(開行) 午後(開行)
七月底 二一四八〇 二一七九〇
八月底 二〇三九〇 二〇五九〇
九月底 二〇一〇〇 二〇二五〇
十月底 一九七七〇 一九九五〇
十一月底 一九七一〇 一九七一〇
十二月底 一九六五〇 一九六三〇

●大阪綿布線現行
龍C 六、六〇 鶏 七、〇〇
車人 七、二五 團田 二〇九、〇〇
飴細 四、八五 帥 二一五、〇〇
白羊 ……
横濱生糸 現九六五、〇〇 遠八一七、〇〇
近期 ……

●神戶豆餅
七月底 三、六二
八月底 ……
九月底 ……
十月底 ……
十一月底 三、四〇

自今日廿七開幕
日滿貿易館
滿洲經濟中心市場之奉天
日滿貿易上之最新企圖

「日滿兩國之融和、須以貿易之隆盛爲先導」而貿易之隆盛猶須以兩國實業家之經濟的提携與親善爲基調、致力於新商品市場之開拓與販路之擴張、於本月廿七日即將開館營業之日滿貿易館係根據日滿兩國實業家之衷心提攜而創立之日滿合幷組織、日滿貿易株式會社所經營之營業也、此組織機構誠日滿貿易上之最新企圖、滿洲建國以來、日滿兩國關係呈不可分離之狀態、尤其於兩國經濟上爲然之今日、兩國貿易之促進助長上有此靈活的機關日滿貿易館之實現、洵適於時宜者也、

倉庫代用機關
日滿貿易館貿易部
部長 吉永直治

經營商店之最苦心處、爲商品之購入、如最近運輸上多生歧途、尤於輸送方法及進口稅率等通商關係上、爲素所厭煩、敝部深表同情、又如關於購入經售商品之撰定上如近來撰定機會、雖如不少而因就近終少多量的存貨常備不缺之機關、遂不得不餘外的批購、遂在不知不覺之間商品之廻轉率、自然低降、此爲努力反不得其結果、

日滿貿易館基於此種見地、願與經營商店諸君、同事輸入工作、而以爲商店大家之倉庫地位、發揮充分的機能、

所謂自動的能承任是任者、乃糾合日本有力製產業之會社商店三十餘家、歛集其商品積存一處、得能隨時批售、在經營者方面、得享多大之便利、製產批售者銷路上、亦爲強大之擴張、總而言之、可謂便爲商品棧房、於商品交易上實有相當之効果、更在二階樓上設有商品陳列所、凡年中所產新奇商品之小樣皆行陳列、以供經營者研究、可謂便利已極矣所以日滿貿易館純爲經營商店之倉庫代用機關亦爲批購之研究機關、望大家無拘束的任意指命爲盼、

◆日滿貿易館全影◆

日滿貿易館之經過 尚望諸君不吝賜敎
日滿貿易館代表熊野光次

日滿貿易館之始克告成者端賴諸君之鼎助、似此不朽之大業竊恐敝力有所不逮、而亦必奮身努力不辭辛苦依諸君之敎誨與援助、務期理想之實現、迴避利我與自私、以諸君之指導爲依歸、一意努力日滿兩國商人交誼優厚、令人稱慶不置者、即底層貿易部部長吉永直次氏爲人熱心篤實、二層商品陳列所長爲一最能實行偉大抱負之人、敝人之知己矢部遷吉也均爲不厭勞苦之青年、今後端賴各位之熱誠執務、敝人每以知諸君之指導爲基本『有志者事竟成』『誠意無辱』語相勗勉處孤立東亞之一員地位、如憶及於興安嶺雪嵐中而策馬前進之勇士、及成爲長城死柱之青年心情始終以貿易之發展是日滿國民融和之先導爲信條、努力邁進、深望時賜愛顧勿替最後、貿易館之得以出現且極充實者、端賴各有力者之厚誼隆情、有以致之、謹此誌謝、

奉天唯一之日滿貿易商品陳列所
其事業與內容

日滿貿易商品陳列所在日滿貿易館樓上占二百坪之廣、事業內容以日本商品之宣傳、販路之開拓爲目的之機關、在此陳列所有商品樣品、至其介紹與斡旋由日滿貿易株式會社負責担任、館之一部分設置奉天省公署實業廳滿洲生產品陳列室、由本會社爲之介紹斡旋、其他資料參考品之蒐集展示經濟情報調查資料之供給辦貨指南書之發行、翻譯通譯之斡旋、商標登錄之斡旋、意匠圖樣之商議見本市會場之提供、陳列品即賣會等似此等有廣汎事業爲日滿貿易振興上實際之業務最適時機、已由日本出品達八十餘商店亦由廣島縣石川縣等各府縣綜合提出者、如神戶市之設置商工課出張所事務所、再有「第一回優良商品辦貨指南書、係滿文菊版近將刊行」、

視察奉天者 請臨貿易館

日滿貿易館樓上之日滿貿易商品陳列所中、不唯陳列日本有力製產者之商品、且設有奉天省實業廳斡旋之滿洲國生產品陳列室、請由內地來奉視察者諸君、駕臨本館參觀館內有係員負說明之責、

通知

本囑託員業已於左開地址開始辦公諸凡交易上之照會及其他不拘大小前來接洽可也

千代田通四〇番地 日滿貿易館內
石川縣囑託員
愛知縣囑託員
矢部僊吉
電話三九六五番

切祈此陳列所發揮靈活之機能
日滿貿易商品陳列所 所長 矢部僊吉

日滿兩國之關係自滿洲國建國以來、雖經濟的方面亦多進步然兩國民之眞融和除俟兩國間之貿易隆盛外別無他途也經濟的乃由兩國民間執之民之族協和亦可期日滿間共榮融合今就經濟的見地洵爲好機會者厥爲由日本觀之新興滿洲國爲特產商品之消費市場也一面由滿洲國觀之日本爲生產物資之需要地也如從前日滿兩國間之貿易委靡不振者乃因舊軍閥之執排日政策即如不合理的關稅政策或不當課稅以及偏見國貨提唱運動濫兌關係等重要起因幸得東亞和平之基礎始有滿洲國之建國至從來操縱人民之排日政策亦行滅跡兩國間之關係始亨自由公開兩者間之經濟的認識深相提携可收日滿融和之實在至其手段方法最緊要者係實質的手段即以日本商品介紹滿洲國期喚起其需要並滿洲國人之需要傾向實狀明確介紹日本製產業者藉圖日本品之輸入增加再者將滿洲之生產物資介紹日本冀喚起其需要並應日本商工業者之需要適合俾可促進日本人之輸出增加

爲完成此兩者之機能始得期望日滿貿易之健全發達是以日滿貿易商品陳列所遂生於素稱滿洲之經濟中心都市奉天矣負此重大使命實現者也經營之主體日滿貿易株式會社係依日滿兩國實業家之提携而創立爲日滿合辦之組織事業

日滿貿易株式會社非爲營利商品陳列所乃爲日滿貿易振興上不可少之公的機關基以機會均等門戶開放之主義欲完成新生之商品陳列所之機能融和日滿兩國締結提携之實情欲開拓滿洲市場販路者欲購辦日本商品者自不待言一面爲滿洲生產品之利用研究者之手脚是以拼命努力藉圖諸位之期待謹此籌佈微忱

高聳雲天建國紀念路上
日滿貿易館偉姿

爲滿洲經濟中心之奉天其樞要地千代田通之東端高聳雲天之日滿貿易館一近代建築物誠奐美絕倫、茲對其位置、更詳言之、由奉天驛赴城內之貫通線千代田通劃分滿鐵附屬地與商埠地之建國紀念道路交叉點、不唯日滿人通行率佔第一位、且爲俟下以五十萬元之預算、而着着進行工事之建國紀念道路完成之後、日滿貿易館之建築、當呈一偉觀云、

日滿兩國實業家 衷心所得之提携
日滿貿易株式會社之內容

經營日滿貿易館之主體日滿貿易株式會社、以資本金全額十萬元設置本店於奉天千代田通四十番地、其主要目的爲開拓日本牛產品之販路於滿洲、批發販賣、商品樣本之陳列仲介、斡旋幷滿洲生產品之陳列、仲介韓旋等事等事務、其附帶事業爲簡易旅館之經營、其出資者、率皆確信日滿兩國之經濟提携、不外貿易之隆盛、日本方面爲大坂一流輸出入業者、滿洲國方面爲輸入業者中之首要人物、至於股份、概由發起人担負、於計劃第二期增資之時、視會社基礎已告安定、則再作普遍的股份募集之方針、因本會社爲立脚於民族協和精神之上、而設立者、故日本輸出業者與滿洲輸入業者衷心信賴、相互指攜、以期成爲交易圓滑之機關、而充分發揮其機能、爲經營之信條、

茲將本社發起人及出資人之姓名列左

專務取締役 奉天浪速通 熊野光次
取締役 大防市東木町 田中修
同 大阪市西區靭上通 南條房造
同 同東區北久太郎町 坂本佐太郎
同 奉天商埠地 張保先
同 奉天城內四平街 才振新
同 奉天省西安縣 魏化南
監查役 大坂東區安土町 柴山吉次
同 奉天商埠地 孟俊臣
出資者 太坂市東區唐島町 島村英三
同 東區木町 稻村繁治
同 東區淡路町 深尾國三郎
同 東區小橋北町 蜷川忠一
同 久寶寺界 西岡貞二郎

建設工程與細川組

日滿貿易館之建築工程、諸凡設計施工、悉成自細川組之手、猶以該組支店長溝口憲範氏之熱誠信義與須崎担當技師之獻身努力始克告竣工程之概況爲左、

一、設計 細川組
一、施工 細川組
一、起工 大同元年八月二十七日
一、竣工、大同二年七月二十七日
一、地基面積、三五二四九七坪
一、建築總延坪、六二六八〇六坪
汽鍋室一〇二坪
一、建築式樣 參酌復興式之近代式軒高標準地至巴拉伯特上端一二、七〇米突、最高部一四、七〇米突、
一、主體構造 窗簾壁式基礎爲柱、梁地板、梯皆鐵筋洋灰製、外面以幕壁式磚面、

遷移啓事

奉天商工會議所內之事務所已遷於下開之地址特此聲明

奉天千代田通四〇番地日滿貿易館內
神戶市商工課出張所
野添儀

日滿貿易館指南

批發優良雜貨
日滿貿易館貿易部

担任日本有力生產業者三十餘家之特約店事務聚陳請諸君爲堤高商品之回轉率計以之作倉庫代用機關利用本館不勝歡迎

常設見本市會館
日滿貿易商品陳列所

諸凡日本各府縣生產業者八十餘家之商品樣本、莫不蒐羅盡致是辦貨研究機關也歡迎利用

幷附設奉天實業廳斡旋之滿洲生產品陳列室

優良雜貨樣本展示會
大阪佐佐木營業部

定自七月廿七日起亘四日間、每日午前九時至下午五時假樓上樣本展示會場開催之、歡迎參觀、

簡易洋式之日滿旅館

洋式單間二十一室、食堂談話室無不具備、以清潔親切誠實爲宗旨、房費定價一人一日爲金二圓五十錢、附設有日滿食堂、少集會亦便利異常、

奉天千代田通【馬路灣】
日滿貿易株式會社

歡迎滿洲樣本市
祝日滿貿易館開館

日滿貿易館
日滿貿易商品陳列所
（出品者）

第一部（家庭用品部）

機械賞牌製作電氣具器
京都市河原町貳條南 島津製作所
東京市芝區三田四國町貳ノ四 三田製作所
奉天浪速通四五番地 泰吉號

漆器類
香川縣高松市五番丁乙五 讃岐工藝社
香川縣高松市田町一七七番四 株式會社文新堂

被褥
大阪府下濱寺郵便局前 日本カポック應用工業所
大阪市東區南久太郎町三丁目一二 タジマヤ商店

掃帚刷子類
栃木縣上都賀郡鹿沼町中田町 鹿沼ブルーム商會
大阪市東區南久寶寺町一丁目 荒木金助商店

玻璃、鏡子類
東京市日本橋馬喰町四丁目廿三番地 佐々木硝子店
東京市麴町區內幸町一丁目正求堂ビル 開平炭販賣合資會社
大阪市西區靭北通四丁目壹 鎰谷商店
大阪市南區日本橋壹丁目 富士屋商店

雜部
神戶市葺合區八雲道一ノ二 絹田機械材料商會
大阪市南區心齊橋北詰西 サカエ商會
大阪市南區安善寺橋通一ノ二 瀨川商店
京都市下京區東九條新高倉八條角 山中東洋堂
香川縣高松市中野町 栗林製紙所
大阪市南區順慶町三丁目廿七番地 日本理髮器具株式會社
大連市山城町四番地 田畑國三郎

第二部 服裝附屬品部

衛生衣類
東京市日本橋區馬喰町四丁目參拾貳番地 谷富治商店
大阪市東區唐物町五丁目五番地 島村英三商店
大阪市東區本町四丁目三番地 丸三組
大阪市西區靭上通二丁目 佐々木營業部

織物人絹布氊布類
京都市西陣笹屋町千本東入 內外織物合資會社
岡山縣兒島郡兒島町 兒島織物株式會社
今治市 阿部織物株式會社
名古屋市中區南呉服町貳丁目 愛產織布會社
岡山縣兒島郡兒島町一一五六一 西原兄弟商會
石川縣少松町 小松安井商店
大阪市南區大寶寺町中之町 村田正商店
京都市烏丸通五條 近藤與商店
香川縣高松市鹽町 岩部保多織本舖

皮革及膠皮製品
大和製作所
東京市品川區五反田三丁目百三十二番地 藤倉工業株式會社
兵庫縣豐島町 遠藤原商店
京都市富小路五條上 近藤庄七商店

子供服既製服羅紗
大阪市東區南久太郎町四丁目 金藤商店
金澤市上堤町七番地 笹井羅紗店
愛知縣一宮市西本町 樋口幸商店

帽子類
大阪市北區善源寺町九丁目七十番地 高橋製帽所
東京市神田區[illegible]本町二丁目四番地 濱田商店
香川縣高市塘上町 中村二一
靜岡縣濱松市砂山町 帝國製帽子株式會社
東京市本所區平川町五丁目四番地 東京帽子株式會社
大阪市東區南本町四丁目 稻村益商店

鞋 足袋
大阪市東區備後町二丁目廿三番地 靴スタンダード株式會社
大阪市東區北久太郎町四 林五商店
東京市葛飾郡小菅町一〇九三 大澤靴スリツパ製作所
香川縣丸亀市通町八十三番戶 おふく足袋製造株式會社

汗襯、領帶、領子
大阪市東區安土町式丁目 蝶矢シャツ製造所
大阪市南區須慶町三丁目七一 ハタシャツ製造所
大阪市東區北久太郎町四 キリンシャツ製造所
東京市日本橋區横山町一丁目 寺田商店
東京市荒川區日暮里町三丁目七七一 高瀬商店
大阪市東區高麗町五丁目十二 アイデアル商會

手巾、袋物、洋雜貨
大阪市東區瓦町貳丁目四十三番地 中西儀兵衛商店
今治市別宮 藤高商店
今治市 望月合名會社
大阪市東區安土町三丁目 天野吉商店
大阪市東區博勞町四丁目 駒井商店
東京市日本橋區藥研堀町一番地 小西儀兵衛商店
大阪市東區北久太郎町四丁目 石田作治郎商店
大阪市東區北久太郎町 吉金商店
神戶市神戶區加納町三丁目 近藤忠商店
大阪市東區博勞町貳丁目 服部商店大阪支店
大阪市東區南久寶寺町一丁目三六 岡田慶七商店
大阪市東區南久寶寺二 西岡貞商店
奉天小西門裡 扇利洋行

洋傘、洋杖、
大阪市東區北久太郎町 上野峰三郎
大阪市北區空心町貳丁目 森田伊之助商店
香川縣高松市官脇町 上春商店

化粧品香皂類
東京市日本橋區横山町一丁目 天野源七商店
大阪市西區阿波座中通一丁目 野村外吉商店
東京市日本橋區若松町八番地 播金商店
大阪市東成區大今里町三五一 城東石鹼製造所
京都市下京區千本七條角 第一工業製藥株式會社
大阪市東成區東小橋北之町貳丁目 日本石鹼株式會社

毛繩、毛布、蚊帳
大阪市東區本町二丁目二八一 丸紅商店本店
大阪市東區淡路町四丁目 鮮滿合理月賦販賣配給本部
大阪市備後町丁目八番地 松本鐵次郎商店
大阪市東區本町一丁目 西川甚五郎商店

禮裝附屬軍需品
東京市神田區東福田町一番地 中野商店

第三部 食料品部
大阪市北區東堀川町十九 石川屋調味料製造所
奉天大西關 三井物產株式會社奉天支店

雜
奉天日滿貿易館內石川縣囑託員 石川縣立商品陳列所
奉天浪速通奉天輸入組合內 廣島縣駐在員事務所 廣島縣立商品陳列所
岡山市弓之町岡山縣立商工獎勵館 岡山縣海外輸出協會
奉天浪速通十九番地 奉天輸入組合
奉天浪速通奉天輸入組合內 和歌山縣囑託員

歡迎投稿

圓光無效包錢而又賈怨　然而經一事可長一智矣

大主筆先生鑒。鄙閱　貴報摩登欄內（七月十三日記載）『九百元金票竟不翼而飛』係君不自之宛照數包補。等語。讀畢之後。原來是自己的一往經過。係老友李君。非本所投。蒙　主筆照登。這種事情。我本不願聲張。奈李先生已爲發表了。無可如何。但其中情形謬處頗多。也是李君。不得詳細之緣故。尙希　大主筆先生多多原宥。再爲錄載。實感德無極矣。鄙自先司賬數載之久一切甚稱如意。俗云。天有不測風雲。人有旦夕禍福。誠哉是言也。執料事出意外。於三月間。在保險銀柜內。存之金票九百元。被人窃去（我眼桌係二人負責）此事發生後。到處籤。問卜。設法追尋。終不能得。嗣後經友人。介紹〇處有圓光者。確屬靈驗。決不能謬人。而我司賬二人。則欣然而往。圓光者。原是年近古稀老首。伊云。吾之圓光。保險不能屈人。索國幣念圓。看光者尙須五元。總計需國幣念五元。據看光之人云『此金被屋內之人〇〇〇所窃。決無錯處』從此則眞象大白。然而櫃中經理質問上光之人。該氏百般不承認。本擬控之於官。又無實在証據。無法理論。只得甘願倒霉而已。欵既尋覓無著。即賠負責任二人包補。別無他策。値此金融困窘之際。現欵一無所有。告貸無門。如何是好。所幸承保暫爲担負。秋後變產還債。蒙櫃中經理允諾。就算完結了。仍是各服各職。敷衍了事。玆自圓光之後。我也是丟錢上火。又兼賤內。亦於是時故去。更是火上加油。竟患咽喉之病。數日方愈。於是櫃中司賬。先生懷疑在心。此金定係被他所窃。不然爲何正値此期間患病。我是秉正無私。居心無愧。那怕他夜半野鬼來叫門。近來彼視我肉刺眼釘。有不兩立之勢。我自是暫爲忍耐。將來水落石出之日。再合他理論不遲。可笑他目不識丁有眼無珠。將我懷疑。豈不錯矣。錢雖賠償。淸白尙未洗出仰　大主筆讀者諸君詳爲解釋則我早脫愁城。得登彼岸。是所厚望焉。尤請大主筆先生。勿以文字淺漏。詞句不良。抛在紙簍。切盼。有不週之處。請爲刪改。下不爲律。此請

撰安　係文字拜於城內

（記者答）你旣包補九百元金票。又花二十五元圓了一回光。眞是當局則迷。徒努招怨。圓光是靠不住的。如今虧已吃了。只好安心服務對某君可煩人代爲緩頰。因爲無他出路。能不千忍萬忍麼？總之。前此如加小心。定鑑此番痛苦。經一事長一智！不必悲了！

◈投稿須知◈

（一）凡來函稿須加句點
（二）稿紙須在一面書寫
（三）取錄與否槪不寄還
（四）不予酬資亦不贈報

讀者之聲

不談政治。維重社會。歡迎短篇。須加句點。

婦女失足豈能怪他人

大主筆大鑒。鄙人近來常聽見許多婦女失足。以及報紙上登載的許多妨害風化案。百分之九十九。都是男子誘姦女子。換句話說。都是男子的罪責。女子呢。總因當爲意志薄弱。上了男子的當。固然男子見了女子。不懷好意。但是假使女子個個意志堅定的話。男子又何從引誘起。釣者負魚。魚何負於釣。這是一方面看法。從另一方面看來。假使魚不貪餌。釣者又何從施其技。我希望女界同胞。處處要留心上當。不要貪看白戲。不要貪吃大白菜。天下沒有儘白吃人家的。越是沾光得多。到後來總得還債了事。與其怪怨人家。何如先約束自己。怪怨人家不免已是白圭之玷。約束自己。才可以永遠保守着白璧無瑕啊。

李美茜上言

四緯路　瀋陽有聲電影院　七緯路

七月廿七日至廿九日　星期四至星期六

福克斯公司珍貴出品　哀感頑艷紓情傑作

享樂之夜生活、忘人入了睡鄉、鬧人之樂未央、既舞且歌、黑暗裡的（城內之光）脂香粉氣、釀成蠱惑的繁華、造成悲痛回憶、有多少舞侶成功、有多少舞侶喪氣

物慾誘惑　破壞了室家之樂

舞侶

愛情游移、離爲了愛情神聖

訂約之舞場、是天堂是地獄、一方面紙醉金迷、一方面窜苦悲哀、舞女的舞踊、富人銅臭、憧憬於黃金的迷夢、交織着歡笑、怨恨、悲哀、

福克斯公司　台柱　占司杜安　莎莉綺妮　合演

疑問？

羅祖生於何時

大主筆先生大鑒。鄙人不善文詞。性嗜閱報。故同人咸以報癡呼我。這且不在話下。但今日發見一種不足輕重的疑問。不値煩。先生代爲解說。亦因設欄根本不見責。文字譾陋。并且所問事之細細。理之繁瑣。必邀代爲剖答的所以。鄙人有一疑問雖不値識者一笑。然而在不敏的我。實是無以可解。故而尙祈。先生費神賜教是幸所問如左。今日因剪髮。師說剪髮。祖師名羅祖。我想。羅祖名字似覺很古的。然剃頭創自有淸。是滿族一宗制度。我們漢族，受滿族支配以先。并不薙髮。可是漢族受滿族支配之後。遂之薙髮。究不知羅祖其人。果何朝代。抑滿人歟。漢人與。仰先生爲我一答以慰下問。順候

著安

無學氏問於省垣

閒談　神女今不如古（丙丁）

昔人詩道。『莫道人世鴛鴦侶。我嘗哀鴻一例看。』這是古人感嘆妓女而作。在下嘗發獃想以爲好好一個女子。何以甘心願作妓女。爲着貧苦嗎？女子的職業多得很。也何必操這種皮肉生涯。爲貪圖舒服嗎？披星戴月。慇懃侍人。也未嘗是精神恬適。然而樂此不疲。情願顚度這種『非人生活。』眞令人百思不解！不是我抹煞目今的妓女。以爲品性好的也有。美麗也未必遜於古人。可是從前的妓女。往往品貌以外。還有技能。詩啦。書啦。音律啦。都很有了根底。現在呢。唱幾齣皮簧。跳跳舞。打情罵俏。坐瀛車斗風。吃大菜。這幾件本領吧了。一開口。多數是流氓化。繡花枕頭。在下委實不敢恭維。

宋朝時候。梁紅玉能識韓世忠。幫着丈夫打敗金人。蘇東坡在杭州的時候。妓女周韶。做了首詩。說求脫籍道『隴上巢空歲月驚。忍看回首自梳翎。開籠若放雪衣女。長念觀音般若經。』『李師師能顚倒道君。未必全在於貌。想必其技高人一等。明季士夫。恣情聲色。固然是亡國的現象然而這班陳圓圓。柳如是。董小宛。李香君。也必有許多特長。現在的妓女。恐怕還談不到。譬如大名鼎鼎的賽金花。曉得詩嗎？畫嗎？不過浪漫吧了。自鄶以下。眞找不出一個明季的歌妓。譬如。有人要撰現代的『名妓列傳。』其難和撰現代的『循吏傳』一般無二問花尋柳。走馬章臺。是雅事。不是俗事。因爲性的慰藉。足以調劑枯寂的人生。所以一個人不及於亂的狎客子。也不可說是壞事。不過從目下的情形來講。不是在下頭腦冬烘。敢說。『舉世皆濁。』那裡談得到『雅』字。至於其他內的賣買場所。委實是發洩獸性的表現。我把『哀鴻』稱伊。也是子輿氏的惻隱之心啊！

小河沿口號（癸酉荷夏）（塞上甦珉）

萬泉河上一遊之。風景無殊舊日時。雨過荷花紅綽約。波翻蓮葉碧參差。亭台處處聆歡語。楊柳深深隱步移。最是晚晴天氣好。夕陽明媚水平陂。

得家書喜占

荷風梅雨夏來天。一紙音書報客邊。快讀從頭聊自慰。平安兩字遠相傳。

爲淑莊內子題扇畫石邊花鳥却寄

姚黃魏紫舊門楣。石上報蟠固莫移。自有聲華兼富貴。一枝看到白頭時。

龍沙政署夜不成寐偶吟（仲路）

旅寐難成夢。披衣意惘然。壟沙千里月。鴨水萬川烟。拂曉雞聲續。橫空雁字連。一官原傾有。得路快先鞭。

茫茫人海　覺悟者的死（續）（姑）

過一陣。似乎有點生氣。如同得着安慰一樣。私自在想。我應該想開一點。一個五尺之軀。眞就一點抵抗勁沒有？並兼明天若遇見個慈心法官饒了我。不是還能隨便嗎？過癮也就不成問題吧！反正一宿工夫。怎的害熬不過去。挺子！挺子！——他又狐疑起來。自白在M校我不是承認了嗎？那皮鞋入衣衫不是明晃晃存在法院裡嗎？——出監是絕不會有的。只有聽從他們的擺脫。宜判打徒刑吧！他失望的期待着。又彷彿自言自語流淚地這樣說。

『諸位師友啊！你們眼光眞筭錯了。無疑了。你們希望中期許中的我。已竟到了這樣。將來的我。更不知怎樣。恐怕我這污濁蹤跡。在人間沒有多大停留。從前我總想。今天不好。還有明天。現在已竟看破迷網。完了！完了！還說什麼『前途遠大』。『爲國宣勞』『不要緊』。『還不晚』。兩種概念已竟脫離了我的腦海。也未嘗不是馳們貽害了我。

纔石在E城舊中求學時。確很漂亮。他膀的巧膽量的高。一般同學沒有趕得上的。團體每逢有事。總是依重他。所以他念了四年書。整整做了四年代表。他雖然免不掉富人習氣。但程度並不深重。和小學時代有些不同。很知努力向學。因爲這點。親朋故友很器重。

他的師友。常聚攏一起。誇獎他。天才怎高。學品怎好。體格怎强健。家境怎相當。求學要件。不一而足。那時誰看他也一定有發展。有創作造。所以他的師長。常用他鼓勵同學。有一句常說的話。大家若都能像纔石。一切就不成問題。這就可想而知了！

在他自己也常常那樣想。覺着有把握。前途是光明的遠大的。也會鼓着勇氣。向前掙扎！無論他自己或是旁人的心理。斷想不到他破落這個樣子！

那『前途遠大爲國宣勞』的確他舊中卒業時一般人勉勵他而且承認他的。他在小學執鞭的第一年。同寅也是那樣恭維他呢！

『死去的母親啊！當你永別時節不是說你放心嗎？不是再三囑咐我。好好照拂舅父家裡嗎？還說他們是土包。不能過日子。你稍微不放心點的。怕我看不起你那兒媳。還怕我辦小……死去的母親啊！』

纔的她。人頭雖然出衆。那時却不得他丈夫的歡心。所以他媽對這層有些不放心！

繼父親臨終的遺囑。也湧現在他的腦際了。什麼兒……兒啊！我一切放心你發跡了不要忘你姐夫他一家人！再把塋地修理修理……

他這種回憶。雖然起於環境。也得算良心發現。這時所流的淚。適不同間人乞求裝腔做戲那樣。是神聖的！光明而潔白的！受良心責罰。自然比所有的痛苦加而上之！——也無怪他這樣。拿他現在的事實和師友父母期許的斷定的。着實相差太遠。恰成反比。不但要這樣回想這樣悲哀。恐怕盡人皆同吧！

工廠汽機鳴地發出工人接班的警告。時間十二點了。風息雲散。月兒出來了。閃閃爍爍從小窗射入。潔白可愛。馳似

小品文　沉思（姚滿文）

每當靜寂的深夜。一輪皎潔的明月。懸掛在蔚藍的穹蒼上。或是在清幽的涼曉裡。朝霞燦爛的光輝互相輝映時。孤獨的坐在楓樹的傍邊。思潮竟會平靜起來。不似已往那般的繁忙。凌亂。但是在這一剎那的平靜裏。心靈深處的焦灼。幽怨。竟會在這時感到無限的惆悵。

院落中幾株綠葉叢生的玫瑰樹上。似乎玫瑰花都凋謝了。但是在千萬葉叢集的深處。我却尋見了幾朵待殘的玫瑰花。憔悴得很有些可憐了。淺紅的花瓣上。都襯滿了斑斑的傷痕。但是它們芬芳馥郁的餘香。不時被微風的搖曳裡。縷縷的悠然而來。平靜的思潮終於被它們撥動起往事的回憶。

渺茫的回憶裡。我又在默默的沉思了。想起那酷熱的歟？讓出了一度無聊的暑假。歡聚四日餘的同窗們。一旦含着縷淚怡然的別去。心弦顫動而有些愉悅了！聚散無常。只有怨恨造化了！

猛台頭。淸煙縷縷的遮着那美麗的朝霞。我呆呆的仰望着。復又浸在沉思的漩渦裡。人生我總覺得太縹緲和空虛。什麼是朋友。更什麼是知音。不過都是一點生之巧遇。好似着空中的幾片白雲。一陣淸風過處將它們吹聚就算是朋友。就算是知音。待巨風狂嘯。依然是數片浮雲。繚繞在無際的蒼天。自己管着自己的去了！呵！人生就這般的空虛嗎？我眞不敢向着宇宙有更深的認識了！

一九三三。七。二十二。於坤光女中

新劇　溫泉場（續）（菊池寬作）（孫夢義譯）

富枝　（很興奮似的）你是說在。那個時候兒。我做了什麼壞事了嗎？

健吉　不是可是在那個時候。獨身一人的你。只甚麼混度那悠長的歲月呢？失禮。敢問你的家裏富有財產嗎？……

富枝　呀！心的你在裡。對我早先那般的愛。一點兒也沒有存在罷。

健吉　因爲前情猶在。所以纔這般的詢問呢。

富枝　（稍帶些哭聲）請你相信我罷！

（女中又從廊下。巴達。巴達。的跑進來）

女中　把汽車打付回去麼？現在若不動身。恐怕要趕不上六點十分鐘。的火車也。

健吉（沈默）一會兒心中便覺着悶起來（遂就決然的）我決定要走喇！把這個皮篋子。給我搬下去。

（富枝）一言不發女中。搬運皮篋同時哇！的一聲伏若皮篋子哭了。瑠美子也隨着哭了。

健合　（一面撫着瑠美子的腦袋）你去告訴太太不要哭了……哭了……嘍！富枝妹妹。你今番雖和先前的戀人。在溫泉場裡。偶然的會了一會。若是乾乾淨。淨地分道揚鑣。不也是快樂的嗎。縱使現在就是結婚。你不是九年前的你。我也不是九年前的我了。與其做出像這般。不快活的家庭生活來。毋寧斷然斬掉情絲。拋棄一切好了。瑠美子向太太說個。再見罷。

瑠美子　（將纔止住了哭）。再見。

富枝　（止住了哭。一邊擦着眼淚。站了起來。然後狂笑了一陣）騙我終於成了。被人憎惡的一個多情的婦人兒了。喂瑠美子來來。我把你帶到門口兒去罷。（健吉穿着夏季氅衣。先到廊下。富枝科般似的拉着瑠美子的手兒、也走下去了——幕下。

此篇是　我在奉天日滿學院。日語課程之一於我對日語。只不過學了一年有餘。這樣拉雜地譯了出來。錯譯之所在所難免。如蒙賢明讀者。諸君。加以指示。我就感謝莫盡了。

一九三三。六。一八。譯完

別錄　銀幕上的女性（葦蕪）

不記得是中國那一位『戲劇家』（實在也沒有記得他的必要）說過『沒有女人。是不成其爲戲劇的』這點在電影方面。似爾得到一個論證。雖則這句話是不正確的。但沒有女人的電影。我們確很少見到（沒有男人的却有一張『女性』）

女性是古人類的一半。在一切的社會關係上。女性是和男性同樣的重要。同時男女關係又是最富有戲劇性的事。所以在電影中。當乎女性的出現。是必然的結果。中國電影既然不能不是社會的反映和認識。那末。中國電影中自然也常有女性的出現。在中國電影中出現的女性。大概可以分成下幾種典型。

第一是封建勢力下的被壓迫者。這類女性。無論主觀或客觀上都居於奴役或附屬品的地位。她們旣然沒有覺悟。所以也沒有反抗。

第二是資本主義造成的女性。她們對於本身的地位和任務。一點也沒有覺悟。只是處在優越的環境中。適應著資本主義的戰勝封建殘餘而脫出禮教的範圍。不事生產。十足的成爲寄生者。

以上二種是銀幕上隨處可以看到。同是社會上也隨處看到的女性。

第三是小有產的女性。這類包含最廣（甲）像脂粉市場中的主角。她是在時代的演變中。逐漸明瞭必然的未來。而表示出前進的傾向（乙）是現代一女性的主角。她沒有辦法改革社會。而終於『任性』（其實是投降環境）加以編劇者更意識的廻護她。使她成爲一個應當原諒的女性（丙）小有產者出身而慕虛榮終於墮落的女性。（丁）戀愛至上主義者。

第四是『吶喊的女性』這自然要拿『女性的吶喊』做例子她是貧農的女兒經過了種種現實的迫害。而終於吶喊起來

以上這些當然不過舉一個大槪的例子。好像『三個摩登女性』一片。就出現上述的第二類以及第三欵甲和丁二項的女性。其它自然還多着。但我不能一一舉出了。

上面已經說過。電影藝術不光是社會的反映。同時也是社會的認識。因此他所表現的。應該是社會的現實。中國女性。是經過幾千年的壓迫的。她們是和一切被壓迫者。同一命運。她們的出路。是和整個社會的來相聯系。所以我們的電影製作者。關於女的影片的製作。首就要緊抵着這一點。而加表現。這纔眞能指示女性的康莊大道。我們更知道『力量的誕生』必然在一定的條件之下。只有眞的受盡苦難的人。纔有最偉大的未來。我們必需跨過前面第一第二第三種典型。纔能够正確表現中國女性最新的姿勢。我們必需明瞭她們發展的眞實的過程。纔不至『創造』出一個『超人』來。所以。後我因爲知道農村中封建殘餘的勢力的牢固。而對於『野玫瑰』型的銀幕上的女性。表現非現實的懷疑！

半畝寄廬隨手錄（三十三）（儒丐）

案『三世殺其父』當作『三世殺其君』。此指鄭人弒哀公及韓武子弒幽公而言。蓋當在楚簡王九年以後。鄭繻公初年事也。或謂三世兼駟子陽殺繻公而言。（蘇時學墨子刊誤黃式三周季編略說。）則當在楚悼王以後。與魯陽文君年代不相及。不足據。魯陽文君。即司馬子期之子。公孫寬也。魯哀公十六年。已嗣父爲司馬。事見左傳。逮鄭繻公被弒之歲。積八十四年。卽令其爲司馬時年纔及冠。亦已百餘歲。其不相及審矣。

宋昭公時。嘗爲大夫。（史記孟荀列傳漢書藝文志並不云何時。今考定在昭公時。）

案墨子仕宋。鮑彪謂當景公昭公時。（戰國策宋策注）非也。以墨子前後時事校之。其爲宋大夫當在昭公時。景公卒於魯哀公二十六年。（見左傳。而史記宋世家及表謂景公卒於魯悼公十七年。殊謬。）下距齊太公田和元年凡八十三年。墨子晚年及見田和之爲諸侯。則必不能仕於景公時審矣。

管南遊。使於衛。謂公良桓子曰。衛小國也。處於齊晉之間。猶貧家之處於富家之間也。貧家而學富家之依食多用。則速亡必矣。今簡子之家。飾車數百乘。馬食菽粟者數百匹。婦人衣文繡者數百人。吾取飾車食馬之費。與繡衣之財。以畜士。必千人有餘。若有患難。則使數百人處於前。數百人處於後。與婦人數百人處前後孰安。吾以爲不若畜士之安也。（本書貴義篇。案此不詳何年。據云『使於衛』。或仕宋時奉宋君之命而使衛也。

昭公末年。司城皇喜專政。劫君。而囚墨子。（未完）

游及有餘（三十三）

老子（鹽谷溫石作）

!這時他回想他訂婚的情形。越發激動！便下了個極大決心!

當他十歲那年。他父母起了抱孫念頭。居然宣布給他訂婚自從那消息傳出。他家總不斷媒人蹤跡。八字單也落起老高眞家家爭嫁。戶戶託人。差不多。在E姑娘隊裡任意挑了！那時他們挑頭。挑腳。挑門風挑模樣。挑金錢。挑勢力。實在躊躇極了！

他們夫妻倆。在說完這段告別話。呆立得如同痴人。纔悲哀盡處。說一聲『你放心』！便放聲大哭起來！兵的一個耳光接着惡狠狠地罵道。『眞他媽怪！你鬼念窮已的沒屑得揣你。沒跳一跳。你他媽早幹什麼？現在知道難受』

▲湛兮似或存

好似巨雷醒驚一般的他。眼睛還沒睜開。急忙說了幾句。看守老爺！我錯了。再也不犯過。息怒吧！

『他媽的』看守說着眼睛一瞥輕緩地回到門旁坐下。

他因爲要揉揉眼睛。纔把緊緊握着地兩只手分開了。那不能遏止的一泉水般的淚珠。也過止住了，肚裏還餓得咕嚕作響。重重壓迫。可憐已極！

他鎮靜一會。想起方才的夢著實怪。自己就起了疑念。我的她。不是嫁在這城北S村裡嗎？方纔夢的。正是她改嫁上車當兒所說的。假使偶而不幸我縛着鍊索穿着囚服漸瀝嘩啦的在街上遇見她。怎好呢！不難嗎？再若遇着親朋故友更怎麼好呢？唉！他們也許有坐監遊行的事呢！這也是人生常事——旁的都不打緊。打徒刑若成爲事實。那囚牢勞生活可怎樣過活？手不提籃—肩不扭担——有累有病的我。如何做勞苦工作？疏散的——無收無管的我怎過這監獄生活？哎呀！眞要命啊！還不如一死輕鬆！死死！……

幸虧困難造英雄的警語。救了他。纔放棄自殺念頭。他想起許多古人困苦中成功的事跡最後自己安慰自己地這樣說：

『想開點吧！困苦未必不玉成我。一點努力。倒算個什麼。立志！長勇氣！幹！幹！幹！不僅至打苦力嗎？行！』

他得着這安慰。心裡很是坦然。前途上似乎又發出發出一道曙光！便安安適適地闔上眼睛。正預備往睡鄉出發。誰想又出了不測的雲！

萬惡的癮魔。乘機下了總攻擊令！全體動員。包圍式生抓活拿地向他進攻。這時他像靈魂脫了軀殼一樣。（未完）

點滴（遼生）

○ 錢是人的主。人是錢的奴。你看街市上的人們。那個不是爲着金錢去奔跑着呢。

○ 愛吃梨。不愛吃皮。這都是一般人的通習。

○ 公園裡的人們。乘着涼。口裡還說着熱。豈知街上。沿門乞討的人。頭上流着汗。還得不着飽食。眞是得生活的高低。

○ 鞋底子上釘子。越磨越亮。糞堆裡的木頭。越浸越糟。就像小人受着寵愛似的。

○ 貧窮的人。都是有志氣的。不過生活覺着。勞苦些。其實他的身體比有錢的人。能强壯得多。

○ 憂愁是用不着的。你想現在的社會上。那一處不是這樣。情你就憂愁死了！也是白費。

○ 水是不能長流的。花是不能長開的。人的一生窮富。也就是這樣。

嘲奔走（射也）

最堪一笑近時風。冷暖人情逈不同。濟困無憐窮叫鬼。趨炎偏有富家翁。網羅權利心俱黑。搜括脂膏眼易紅。碌碌忙忙成底事。人間可惡是蠹蟲。

交情聯絡號通家。拍馬吹牛屢自誇。附勢甘作小走狗。鬧容偏做大頭蝦。應時自有成胸竹。接物無非滿面花。假使一朝臺上坐。故高聲價肉俱麻。

匪中生活實紀（八三）

一月三十一日　開劫電車　述護食官

柳老靑赶問。東和你們這回。起槍的大事。也未辦成啊伊答說。吾要不暗自分帮。先行望這邊回走。還教跳子追上了呢。金大爺你們。所子吧。此一回。東邊一帶。的保子。就鬧個雞犬不留。人均逃跑喽。毀包辦站起接說吾在法庫道上。劫電汽車。那一回。直到於今。吾的心尙崩崩亂跳呢。因爲吾一盒子炮。立刻就把個年青的。二十餘歲。極潤綽人。叩斃了。兩輛的長途汽車。齊行止住。車上滿滿物品。乘車各人。均驚嚇。無有顏色。柳老靑接言。所說那兩輛電車全是載運大烟土。與子彈等物。亦是該然被劫。聽奸貪又提起。他在西鐵路綫。搶火車時候。見那當官的。作吏的。均行改裝。將銀票縫入綿衣。金條藏在鞋底。珠寶不計其數。全被翻出來啦。常見有故意而穿農人。或苦工的衣服。你說那時。他也不說。一爲官就萬能。而强於庶民之吃喝穿戴啦。這些匪互相講述均是已過的事情。東和忽然站起。告辭。將所帶的人。一齊走去。柳老靑送伊走至大門外。復迎回來一群本村的。昨日來這說話的鄉人。頭前是吳宗周。劉興漢。楊華林。毛生光。孫光前。後還有些新來的鄉農。不認識的人。

能防日曬又可養肌

雙美人牌雪花膏

擦白粉可防日曬

漢文 日文 英文

東洋打字機

實務界之一大福音、完備之縱橫併用機、

販賣並應需印書 日文 漢文 打字機生短期養成

滿蒙代理店

小林又七支店出張所

借用電話二〇四一番

胃腸病根治之良藥「愛脯」

此胃腸病 愛脯可治

將成可懼之胃癌或腸結核難症之

慢性（重症）胃腸病

腸加答兒 腸結核 胃加答兒 胃擴張 胃弛緩 胃癌 胃潰瘍 之治療法

慢性胃腸病 實爲難治之疾病 外觀雖不甚重 而胃腸之機能大衰 胃腸粘膜發生可懼之 糜爛 潰瘍

◆食慾不進飲食停滯嘔吐胃痛
◆時常下痢或下軟便便中含有粘液
◆腹脹屁多腹中雷鳴下腹時痛
◆雖食滋補品而無益於身体以致衰弱
◆氣力全無顏色蒼白神經過敏
◆肺部或肋膜發生障害發熱氣促
◆少飲酒或食不消化物即腹痛下痢
◆身罹重症異常衰弱便中含血液膿汁

有胃癌或腸結核腸潰瘍等危險症之疑者務須服用胃腸良藥愛脯

胃腸良藥愛脯內服後附着於胃腸內壁之糜爛部制止胃腸粘膜之炎症減少粘液之分泌至大腸則與硫化水素化合而硫化蒼鉛有抑制腸之蠕動止痢鎮痛之特効患胃腸病之者內服此胃腸良藥愛脯可使胃腸强健食慾增進血色佳良營養之吸收增加因体量大增健康恢復雖十分重症用特製愛脯一個月必得滿足之効果

藥價 七十五錢 一圓五十錢 三圓 七圓
重症用特製 五圓 十圓 十五圓

本舖 大阪靑水谷 頂和公司

經理處
奉天小西關 佐藤廣濟堂
奉天小西關 井上誠昌堂
奉天四平街 大德生大藥房
大連浪速町 日本實業公司
大連浪速町 井上誠昌堂
安東縣市場通 井上誠昌堂

大前門香烟

不要悶　不要愁　不要怒

請吸一枝大前門　便可解顏消愁悶

眠食均佳

深感韋廉士醫生紅色補丸

眠食均佳區區四個字耳然而人生享福有何更勝於此戚友致祝有何更善於斯但不幸不能享受此兩種福氣之人們亦屬不少卽楊君俊誠在未用韋廉士醫生紅色補丸以前亦其一也楊君原籍廣東汕頭現任職于遼京耀華力路余端興英記號其來書云「鄙患消化病不眠症幾及兩載胃納甚少進食少許卽發肚痛夜間不寐常須起坐遍試各藥皆無效驗致身體虛弱精神困頓後閱報見韋廉士醫生紅色補丸累奏奇効乃試服之消化頓强肚痛漸止大喜過望繼續服用夜眠亦安迄今體氣猶勝從前三餐大嚼一夜酣眠是皆韋廉士醫生紅色補丸之功也勝佩」

韋廉士紅色補丸乃是天下馳名補血健胸聖藥宜男宜女宜老宜少如尊處無從購買此丸可向上海江西路四五一號韋廉士醫生藥局購買每瓶一元五角六瓶八元中國境郵費不取

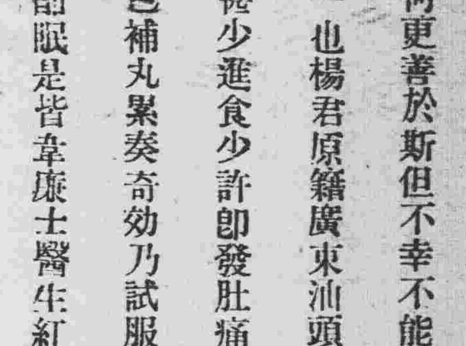

謹防喉症胸病

用韋廉士醫生吸入止咳片

韋廉士吸止咳片新式可以收吸氣體之藥片防治均宜用以防範喉胸疾病既有效又爽適而且裝璜精雅攜帶便利當此冷暖無常氣候不時舍用此片喉患可防無論在公共車中或戲院或街上或其他擁擠地方但含此片雖有病菌隨呼吸入氣管卽滅亡不能致病其呼甘美其効神速當在口中鎔化之際此片卽發出芬芳之氣體入鼻觀下咽喉氣管而達於肺此氣到處病菌卽滅氣管之膜衣炎消釐止諸患悉除矣是故韋廉士吸入止咳片務宜常備以應急需

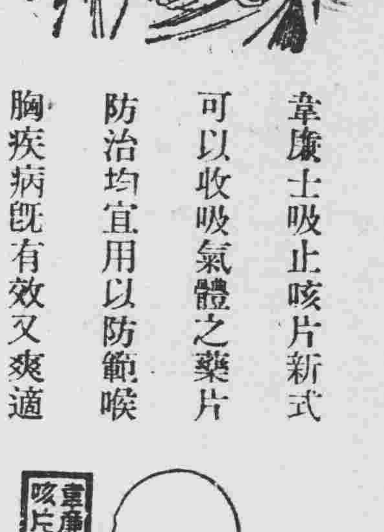

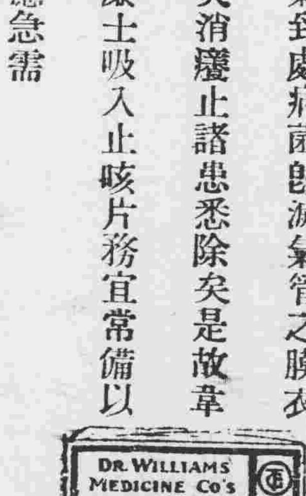

各藥房均有出售每瓶一元或向上海江西路五一號韋廉士醫生藥局購備每瓶一元二角郵費在內